

103 年度即測即評學科測試與即測即評及發證 技 術 士 技 能 檢 定 簡 章

※請詳閱簡章以免權益受損※

※本簡章販售截止日期為 103 年 10 月 31 日。

填寫報名表時，英文姓名一定要和護照相同，若無填寫將由承辦單位以漢語拼音轉換，不得異議。

提醒您

主辦單位： 行政院勞工委員會中部辦公室



承辦單位：各即測即評學科測試、即測即評及發證承辦單位

協辦單位： 財團法人中華民國電腦技能基金會



報檢人重點摘要提示

1. 依技術士技能檢定作業及試場規則第 17 條規定辦理，報檢人完成報名手續（寄出報名表，以交郵當日之戳記為準）後，不得請求撤回報名、退費、退還術科材料、變更報檢職類、梯次或考區等。請報檢人衡酌個人情形審慎思慮後報檢。
2. 報檢人未依規定完成繳費視同未完成報名手續，並不予受理。報檢資格證明文件均繳交影本（不驗正本），報檢人所檢附報檢資格證明文件經查明有偽造或變造情事者，需自負法律責任。
3. 報名時學、術科均需同時報名，不論學科成績是否通過均可參加術科測試，學、術科任何一項成績及格均可保留三年，申請免試學科或免試術科需檢附上開成績及格成績單影本（成績單影本需記載分數或及格文字），報名時不用檢附資格證件。但身分證統一編號有異動者（如居留證換為身分證或身分證編號不雅），請於報檢時檢附戶籍謄本以茲佐證。
4. 報檢時檢附 103 年度同職類同級別不及格成績單者，報名表得免附報檢資格證件。
5. 同一梯次不同職類、不同級別或不同項目技能檢定可同時報名，若同一梯次報檢二個以上職類或級別，致同類科測試時間相同時，報檢人僅能擇一職類或級別應檢，另一職類或級別列為缺考，重複報名費用不退費。
6. 大陸地區人民（大陸配偶、大陸學位生（陸生就學）及專案許可取得長期居留證者除外）不得申請參加技術士技能檢定，報檢事項請參閱 P. 93~94。
7. 堆高機操作、鍋爐操作等 2 職類申請檢定資格酌修，請參閱簡章 P. 92。
8. 特定對象補助請依最新公告辦理。符合資格者，請於報名時同時提出申請，否則視同放棄該次補助，不得事後申請（資格認定說明請參閱 P. 95~99 及 P. 130~133）。另自 102 年 1 月 1 日起，報檢人申請免繳之補助經審查同意後，未參加學科或術科測試者，不得再申請該缺考職類尚未補助之項目，並扣減特定對象參加技術士技能檢定補助要點第四點第一款所定之補助次數一次。有關特定對象補助次數，可至行政院勞工委員會中部辦公室網站 (<http://www.labor.gov.tw/> 資訊查詢/特定對象補助查詢作業系統) 查詢。
9. 自 101 年 7 月 11 日至 108 年 7 月 10 日全面換發身心障礙證明前，持有有效期限內之「身心障礙手冊」或「身心障礙證明」、逾有效期限但經直轄市、縣（市）主管機關註記展延期限之「身心障礙手冊」或「身心障礙證明」或學習障礙證明或智能障礙證明於報名時提出申請者，一律准予學科延長測試時間 20 分鐘，術科延長測試時間百分之二十。報名時未提出申請或申請表未黏貼身心障礙手冊、身心障礙證明、學習障礙或智能障礙證明影本者，視同無需求。
10. 屬受貿易自由化衝擊產業之勞工，於接受本會職訓局各職訓中心自辦、補助或委託辦理勞工相關訓練後，持有受訓證明資料報名技術士技能檢定時，僅得申請給予一次學科測試費、術科測試費、報名資格審查費及證照費全額補助。申請期間自 100 年 6 月 15 日起至 108 年 12 月 31 日止，【補助之申請期間及相關規定依最新公告辦理】。請參閱 P. 134~137。
11. 術科測試儘量與學科測試同一天舉行為原則，惟如同一職類報名人數超過承辦單位合格檢定崗位將依承辦單位另安排時間舉行；地點於各承辦單位指定考場。
12. 所有職類學科測試試題全部為 80 題選擇題（每題 1.25 分，答錯不倒扣），另學科測試採電腦上機以滑鼠點選方式作答，若上機閱讀試題或操作有困難，請於報名前先行評估自身能力，一旦報名後概不退費，建議報檢全國技能檢定。作答注意事項請參閱 P. 100~102。
13. 應檢人對於學、術科測試成績有異議者，得於成績單送達之日起十日內，以書面向承辦單位申請成績複查，逾期不予受理。應檢人若於測試當日簽領成績單，當日僅能向承辦單位申請複查作業，複查結果將另日通知。應檢人不得要求重新評閱、申請閱覽或複製答案卷（卡）及評審表、提供各細項分數或術科測試試題之參考答案。亦不得要求告知題庫命製人員、監評人員之姓名或有關資料。第一項學、術科測試成績複查，各以一次為限。
14. 參加學科測試時，應檢人禁止隨身攜帶行動電話、呼叫器或其他電子通訊攝錄器材等進入試場應檢，違反規定（測試中將行動電話、呼叫器、其他通訊攝錄器材隨身攜帶、置於抽屜、桌椅或座位旁）者成績扣 20 分。
15. 報名時間，如遇停電、颱風、地震、空襲、水災、火災等重大事故，報名日期順延，並於承辦單位網站公告。
16. 測試當日如遇有颱風或其他天然災害時，依承辦單位當地縣市政府公布停止上班、上課，測試即停止辦理，測試日期另行再通知，並於承辦單位網站公告；另應檢人因住居所在地縣市政府公布停止上班、上課，致無法參加測試者，得於事由發生之日起 2 週內檢具證明文件向承辦單位申辦延期測試，如無法延期測試者，1 個月內檢具證明文件向承辦單位申請退費（P. 124）。
17. 技術士技能檢定及發證辦法第 10 條：同一職類級別之技能檢定學科測試成績及術科測試成績均及格者為檢定合格。前項成績僅學科或術科測試一項及格者，該項測試成績自下年度起，三年內參加檢定時，得予保留。不適用前二項規定之職類，由中央主管機關公告檢定合格方式。第二項保留年限，得扣除暫停辦理檢定之年限，或配合停辦之職類縮短保留年限。第二項及前項規定，自中華民國 104 年 1 月 1 日起失其效力。但前已取得學科或術科測試一項成績及格者，該項測試成績自下年度起保留三年。
18. 技術士技能檢定及發證辦法第 10 條之 1：中華民國 104 年 1 月 1 日起，前條第一項之術科測試成績及格者，該項測試成績自下年度起保留三年。前項保留年限，得扣除暫停辦理檢定之年限，或配合停辦之職類縮短保留年限。
19. 依技術士技能檢定及發證辦法第 49 條規定，參加技能檢定者之申請檢定資格與規定不合，經查證屬實者，撤銷其報檢資格或學、術科測試成績，並不予發證，已發技術士證及證書者，應撤銷其技術士證，並註銷其技術士證書。應檢人或參與人員涉及刑事責任者，將移送檢察機關。
20. 依據技術士技能檢定作業及試場規則第 49 條之 1 規定，學科測試採電腦線上方式實施者，測試後不公開測試試題及答案。術科測試採筆試非測驗題方式者，測試後不公開測試參考答案。
21. 如有增辦職類或職類級別，將於 103 年 7 月 1 日前在行政院勞工委員會中部辦公室 (<http://www.labor.gov.tw/>) 網站公告。
22. 簡章內容（含報檢資格）與報名表件若如有異動，依行政院勞工委會中部辦公室網站最新公告為主。
23. 報檢人所填寫報名表之各項資料及所附文件均經其本人詳實核對無誤，如有偽造或變造情事者，需自負法律責任；另同意勞委會與受託單位基於考試事務、統計分析、證書發放與相關訊息之必要，有關所提供之個人資料得為蒐集、處理及利用。
24. 自 104 年 1 月 1 日起，技術士技能檢定學科測試方式，甲、乙級採單選題、複選題，丙級採單選題，相關修正規定請依行政院勞工委會中部辦公室網站最新公告為主。
25. 本簡章主辦單位機關名稱如配合行政院組織改造調整名稱，本簡章仍然有效。

目 錄

壹、報名程序重點說明.....	第 3 頁
貳、相關服務資訊.....	第 5 頁
參、常見問題速查表.....	第 6 頁
肆、報檢流程.....	第 7 頁
伍、報名表填寫說明.....	第 9 頁
陸、報名表填寫參考範例.....	第 10 頁
柒、承辦單位、辦理梯次、職類、報名時間及測試時程.....	第 13 頁
捌、報名費用說明.....	第 82 頁
玖、辦理職類與收費標準.....	第 83 頁
拾、其他技術士技能檢定.....	第 90 頁
壹拾壹、報檢資格.....	第 91 頁
壹拾貳、檢定方式.....	第 100 頁
壹拾參、學術科測試作答注意事項.....	第 100 頁
壹拾肆、試題疑義及成績評定.....	第 102 頁
壹拾伍、合格發證.....	第 102 頁
壹拾陸、其他注意事項.....	第 103 頁

壹、報名程序重點說明

一、簡章及報名書表販售地點及期間：

- (一)販售地點：至全國之統一超商(7-11)或各即測即評學科測試、即測即評及發證承辦單位等通路購買(逕至網站查詢，網址<https://www.etest.org.tw/evta>)，另大量需求者，請逕洽有限責任台灣省台中區機關聯合員工消費合作社(04-22542837轉10、傳真04-22544084)。
- (二)販售期間：自即日起至103年10月31日止。

二、報名資料準備

- (一)報名表正表及副表各欄位請以正楷詳細填寫並貼妥身分證影本及2年內1吋彩色正面半身脫帽照片一式2張(不得使用生活照)，字跡勿潦草，所留資料必須正確(如有塗改須請簽名或蓋章)，以免造成資料建檔錯誤；若報檢人填寫或委託他人填寫之資料不實，而造成個人權益損失者，請自行負責。
- (二)報名所需資格證件請詳閱簡章內容，並檢附所需資格證件影本，另申請免試學科或免試術科者，請檢附3年內學科或術科及格成績單影本(成績單影本需記載分數或及格文字)，不須檢附資格證件。
- (三)身心障礙、學習障礙或智能障礙須提供協助者與特定對象、屬受貿易自由化衝擊產業之勞工申請免繳報名費者，請另填申請表；報名時未檢附申請表者，不得事後申請。

三、報名地點及方式：

(一)地點：

- 1.即測即評學科測試各承辦單位(請參閱P.13)。
- 2.即測即評及發證各承辦單位(請參閱P.28)。

(二)方式：現場報名為原則，親自或可委託他人代為報名。訂有名額限制之職類，1人至多可代理10人報名，惟承辦單位另有規定者，從其規定(請隨時至承辦單位網站查詢)。

四、辦理職類與收費標準：

- (一)即測即評學科測試辦理職類與收費標準(請參閱P.83)。
- (二)即測即評及發證辦理職類與收費標準(請參閱P.84)。

五、報檢資格及相關文件：(除專案許可或大陸地區配偶或大陸學位生外，大陸地區人民不得報檢)：

- (一)報檢資格(請參閱P.91)，若有更改以本辦公室網站(<http://www.labor.gov.tw>)最新公告為主。
- (二)報檢年齡認定：

- (1)即測即評學科測試：以出生日起計算至報檢單位簡章公告之該梯次「測試日期(起)」之日期為止。
- (2)即測即評及發證測試：以出生日起計算至報檢單位簡章公告之該梯次「學術科測試及發證時程(起)」之日期為止。

(三)報檢資格日期之計算：計算至報名受理當日為止。

(四)相關文件：

- 1.報檢資格證件均繳交影本(不驗正本)，報檢所檢附之報檢資格證明文件經查明有偽造或變造情事者，需自負法律責任。
- 2.報檢申請免試學科或免試術科者，請檢附3年內學科或術科及格成績單影本(成績單影本需記載分數或及格文字)，不須檢附資格證件。
- 3.報檢時檢附103年度同職類同級別不及格成績單者，報名表得免附報檢資格證件。
- 4.特定對象參加技術士技能檢定向受理報名單位辦理免繳費申請，檢具相關證明文件部分，請依特定對象參加技術士技能檢定補助要點規定辦理(請參閱P.95)。
- 5.屬受貿易自由化衝擊產業之勞工參加技術士技能檢定向受理報名單位辦理免繳費申請，檢具相關證明文件部分，請依本會職業訓練局屬受貿易自由化衝擊產業之勞工參加技術士技能檢定免繳費申請書辦理(請參閱P.134~137)。

六、資格審查結果：

- (一)資格符合者：於測試日起始日前10日(不含測試當天，但含例假日)尚未收到准考證者，請務必與承辦單位聯繫。如未來電查詢致未應檢，由報檢人自行負責。
- (二)資格審查不符者：報檢人如須補繳報名費或相關證明文件，承辦單位將以電話或簡訊或E-mail

或書面擇一通知，並視為完成通知。報檢人未收到通知之原因，不可歸責於承辦單位，致補件逾期者，逕予退件，報檢人不得異議。報檢人應確保所提供之行動電話號碼、通訊資料可正常使用，以備承辦單位通知。資格審查不符(含申請免繳費)者，報名表及相關資格證件(含影本)由承辦單位備查不退回，本年度結束後逕行銷毀。

(三)符合特定對象或屬受貿易自由化衝擊產業之勞工，參加技術士技能檢定免繳費申請，若經審查不符規定時，應依程序補繳報名費，未依程序補繳費者，視同未完成報名手續，不得參加測試。

- 七、持有身心障礙手冊、身心障礙證明或直轄市、縣(市)政府教育主管機關核發學習障礙或智能障礙證明者，於報名時得向學、術科測試辦理單位申請學、術科測試時間延長百分之二十。並填寫「身心障礙、學習障礙或智能障礙者協助申請表(P.116)」以免權益受損。
- 八、應檢人對於學、術科測試成績有異議者，得於成績單送達之日起十日內，以書面向承辦單位申請成績複查，逾期不受理。應檢人若於測試當日簽領成績單，當日僅能向辦理單位申請複查作業，複查結果將另日通知。應檢人不得要求重新評閱、申請閱覽或複製答案卷(卡)及評審表、提供各細項分數或術科測試試題之參考答案。亦不得要求告知題庫命製人員、監評人員之姓名或有關資料。第一項學、術科測試成績複查，各以1次為限。
- 九、參加即測即評及發證技能檢定測試結束後，學、術科測試成績均及格取得發證資格者，現場繳交證照費新臺幣160元，因承辦單位尚需完成相關程序，所需作業時間依當日人數及資訊系統傳輸是否順暢而有所不同。請斟酌個人當日時間狀況，無法於現場等候技術士證者，請主動告知承辦單位另行寄送；擬於現場等候技術士證者，請依承辦單位指引至休息區耐心等待，俟完成程序即可取得技術士證。

貳、相關服務資訊

主辦單位：行政院勞工委員會中部辦公室

地址：臺中市 408-73 南屯區黎明路 2 段 501 號 6 樓

網址：<http://www.labor.gov.tw>

特定對象補助諮詢服務專線：04-22500707

報檢資格疑義傳真電話：04-22529987

書面諮詢：請至行政院勞工委員會（中部辦公室）網站 <http://www.labor.gov.tw>/民意信箱填寫

服務電話：04-22595700 轉

特定對象補助 101、113、120、122、127、128

即測即評學科與即測即評及發證 113、120、122、127、128

全國技能檢定 303、333、351

學術科成績單合併發證 357

技術士證補證、換證 411

懸掛式證照 450

丙（單一）級參考資料購買 456

全國技能檢定服務專線：04-22599545

承辦單位：

即測即評學科測試各承辦單位地址及聯絡電話：(參閱 P.13)

服務項目：受理報名、報檢資格諮詢、即測即評學科測試、准考證、繳費收據及成績單補發、成績複查

即測即評及發證各承辦單位地址及聯絡電話：(參閱 P.28)

服務項目：受理報名、報檢資格諮詢、即測即評及發證學術科測試及發證、報檢人資料變更、准考證、繳費收據及成績單補發、成績複查

協辦單位：財團法人中華民國電腦技能基金會

地址：臺北市 105 松山區八德路 3 段 2 號 6 樓

網址：<https://www.etest.org.tw/evta>

E-mail：etest@mail.csf.org.tw

服務電話：02-25778806 轉

簡章、服務網及線上模擬測試諮詢 795、561、775

即測即評學科測試服務專線電話：02-25707780

※ 若只參加即測即評學科測試可撥打以上電話查詢

參、常見問題速查表

報名作業	1. 報檢流程.....	第 7 頁
	2. 報名表填寫說明.....	第 9 頁
	3. 身心障礙、學習障礙或智能障礙者協助說明.....	第 9、第 116 頁
	4. 其他技術士技能檢定.....	第 90 頁
	5. 報檢資格.....	第 91 頁
	6. 學歷與工作證明.....	第 93、第 142 頁
	7. 外籍人士大陸地區配偶或大陸地區人民專案許可取得長期居留證者、大陸學位生(陸生就學)及特殊報檢資格.....	第 93 頁
	8. 特定對象申請免繳費.....	第 95~99、第 130~133 頁
	9. 應檢時應帶之證件、文具計算機使用規定.....	第 100~102、第 143~144 頁
常用表單	10. 附件 4 報檢資格疑義申請表.....	第 113 頁
	11. 附件 5 學科及術科採筆試非測驗題方式試題疑義申請表.....	第 114 頁
	12. 附件 6 身心障礙、學習障礙或智能障礙者協助申請表.....	第 116 頁
	13. 附件 7 一般手工電鍍術科勾選表.....	第 117 頁
	14. 附件 8 氫氣鎢極電鍍術科勾選表.....	第 118 頁
	15. 附件 9~10 中式麵食加工-水調(和)麵類、中式麵食加工-發麵類術科勾選表.....	第 119 頁
	16. 附件 11 半自動電鍍術科勾選表.....	第 120 頁
	17. 附件 12 會計事務-資訊項術科勾選表.....	第 121 頁
	18. 附件 13 電腦輔助立體製圖術科勾選表.....	第 122 頁
19. 附件 14 印前製程-圖文組版 PC 術科勾選表.....	第 123 頁	
各項申請作業	20. 附件 15 參加技術士技能檢定因應重大偶突發事件學術科測試退費申請表.....	第 124 頁
	21. 附件 16 各項申請作業郵寄用地址條.....	第 125 頁
	22. 附件 17 准考證補發申請單、成績補發申請單.....	第 126 頁
	23. 附件 18 資料變更申請單.....	第 127 頁
	24. 附件 19 學科成績單複查申請單.....	第 128 頁
	25. 附件 20 術科成績單複查申請單.....	第 129 頁
	26. 附件 21 特定對象參加技術士技能檢定免繳費申請書及附件 (無工作切結書、獨力負擔家計者切結書).....	第 130 頁
	27. 附件 22-1 及 22-2 本會職業訓練局屬受貿易自由化衝擊產業之勞工參加技術士技能檢定免繳費申請書.....	第 134~137 頁
	28. 附件 23 免試學(術)科測試合併發證申請表.....	第 138~139 頁
	29. 附件 25 技術士證換、補發申請書.....	第 140 頁
	30. 附件 26 技術士證書(懸掛式)審核申請書.....	第 141 頁
31. 附件 27 學歷證明、工作證明.....	第 142 頁	
參考資料	32. 報名表填寫參考範例.....	第 10 頁
	33. 附件 1 國際技能競賽暨全國技能競賽(含分區)得免技術士技能檢定術科測試職類對照表 (以獎狀申請免術者,需先符合該報檢職類之報檢資格).....	第 105 頁
	34. 附件 2 全國高級中等學校學生技藝競賽得免技術士技能檢定術科測試職類對照表.....	第 109 頁
	35. 附件 3 國際展能節職業技能競賽暨全國身心障礙者技能競賽得免技術士技能檢定術科測試職類對照表.....	第 111 頁
	36. 附件 28 技術士技能檢定計算器機型一覽表.....	第 143 頁

肆、報檢流程

一、學科測試報檢流程

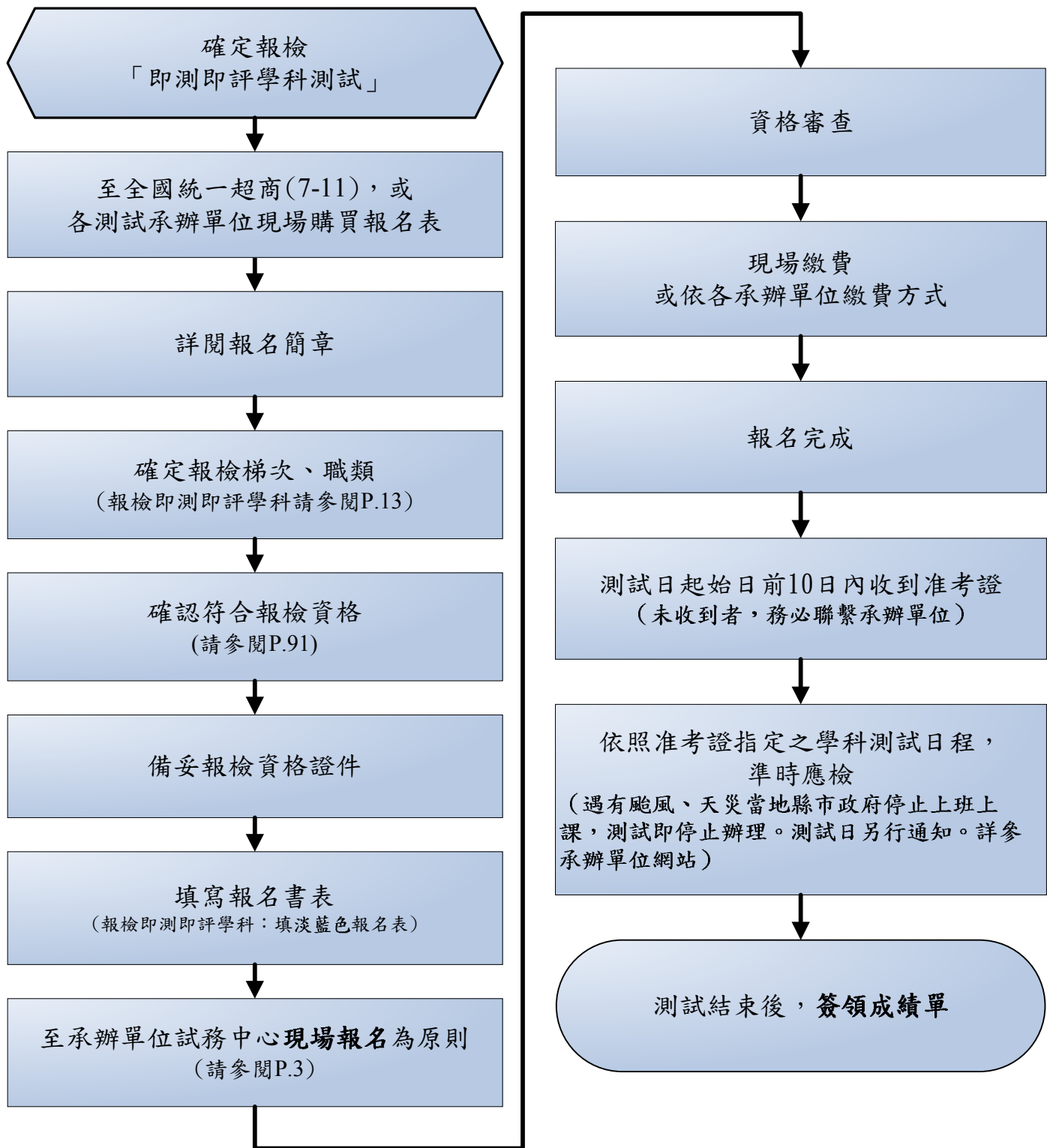

二、及發證測試報檢流程

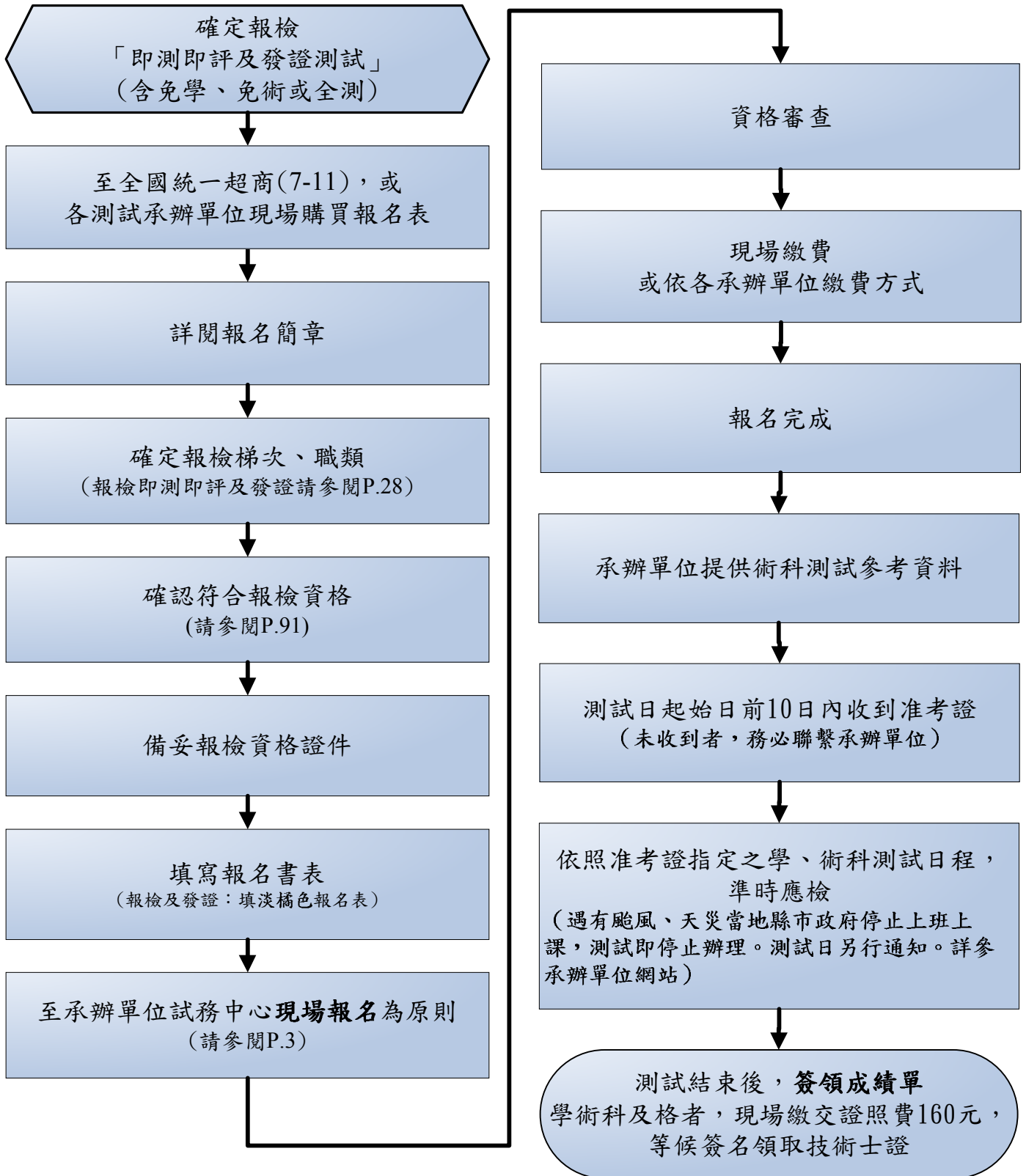

伍、報名表填寫說明

報名表包含即測即評學科測試(淡藍色)與即測即評及發證(淺橘色)兩種，即測即評及發證分正、副表，正表為報檢資格審查及學科測試用，副表為術科測試及發證用，報檢即測即評及發證之應檢人正、副表均需填寫，報名表並不得以自行影印之報名表報檢。

一、報檢人基本資料各欄(請務必填寫)

- (一) 中文姓名：依國民身分證上所登記姓名以正楷填寫，若報檢人曾經更改姓名且所繳驗之證件與身分證姓名不一致者應檢附戶籍謄本佐證。
- (二) 英文姓名：報檢人請以大寫且端正字體書寫與護照相同之英文姓名，如未填寫將逕以漢語拼音轉換，不得異議。(或查閱外交部領事事務局 <http://www.boca.gov.tw/> 申辦護照項下之護照外文姓名拼音參考)
- (三) 職類代號、職類名稱、職類項目：請參閱簡章「各梯次辦理職類與收費標準」填寫。
- (四) 身分證統一編號：依身分證統一編號由左至右依序填寫(外籍人士填寫統一證號)。
- (五) 出生年月日：依國民身分證上所記載之出生年月日填寫。
- (六) 聯絡方式：請填寫公司、住宅、行動電話，E-mail：使用e管家服務者請必填，並請填寫有效之電子郵件信箱。
- (七) 通信地址：准考證、退補件通知、學術科成績單，依此地址寄送(郵遞區號務必填寫)。
- (八) 戶籍地址：請填寫戶籍地址以便日後必要時聯絡。
- (九) 學歷：請勾選最高學歷(僅作資料統計用)。
- (十) 身分別：報檢人請依個人身分類別勾選。
- (十一) 身心障礙、學習障礙或智能障礙需協助者：報檢人因身心障礙、學習障礙或智能障礙於測試時需要特殊試場或服務，應於報名時繳驗身心障礙手冊、身心障礙證明影本或直轄市、縣(市)教育主管機關核發學習障礙或智能障礙證明影本提出申請，並填寫「身心障礙、學習障礙或智能障礙者協助申請表(P.116)」，以免權益受損。(持有身心障礙手冊、身心障礙證明、學習障礙或智能障礙證明，於報名時提出申請者，一律准予學科延長測試時間20分鐘，術科延長測試時間百分之二十。)
- (十二) 申請免繳費者：
 1. 特定對象(身心障礙者、原住民、生活扶助戶(低收入戶)、獨力負擔家計者、中高齡非自願性失業者、更生受保護人、長期失業者、中低收入戶及其他經行政院勞工委員會指定者)。
 2. 行政院勞工委員會職業訓練局屬受貿易自由化衝擊產業之勞工。
 3. 報檢人於報名參加技能檢定時，提出申請書(附件21，P.130~133或附件22-1、22-2，P.134~137)，詳細內容或申請表可至勞委會中部辦公室網站(<http://www.labor.gov.tw/>)下載，洽詢電話04-22500707或04-22595700轉122。
- (十三) 報名表務必完整詳實填寫，並須檢查檢附之證件是否齊全，確定無誤報檢人應於報檢人簽章處簽名，報名表各欄資料必須以正楷填寫，若因字跡潦草，導致資料錯誤，概由報檢人自行負責；為避免影響個人自身權益，職類代號、職類名稱及職類項目欄位資料有塗改請報檢人簽名或蓋章。
- (十四) 完成報名手續後若基本資料各欄變更，請檢附相關證明文件並填寫資料變更申請單(P.127)提出申請，以免權益受損。

二、報檢資格欄

- (一) 申請免試學科/申請免試術科：100、101、102、103年度參加同職類同級別且學科或術科成績及格者，須檢附及格成績單申請免試學科或免試術科；符合參加技能/技藝競賽免術規定者，可檢附免試術科證明或行政院勞工委員會所出具免試術科公文影本申請免試術科(但必須先符合該職類之報檢資格)，必須在報名時提出申請並檢具證明，否則視同放棄。
- (二) 報檢職類資格勾選資格項目：請依勾選採用之項目繳驗所需資格證件影本。

三、其他資料欄

- (一) 身分證影本黏貼處(正面、反面)：即測即評黏貼1份，即測即評及發證報名表正表及副表各黏貼1份，請務必貼足2份。
- (二) 照片欄：即測即評報名表黏貼1張1吋彩色照片，即測即評及發證除報檢【自來水管配管】(一試兩證)需黏貼1吋彩色照片4張外(正表1張副表3張)，其餘職類黏貼於報名表正表1張副表1張共2張照片。1吋彩色正面半身脫帽照片(不得以印表機所列印之照片或生活照)，另技術士證照片，將依報檢人所繳交照片掃描列印，若因所繳交照片瑕疵影響掃描品質，請自行負責；且為避免掉落情形，於背面書寫中文姓名、報檢職類。
- (三) 備用地址回條：請確實填寫掛號可收件之地址。報名後如欲變更測試通知單收件地址，請主動與測試承辦單位聯繫，以免影響應檢權益。

四、特殊報檢資格職類丙級、單一級：中餐烹調、西餐烹調、保母人員、照顧服務員、固定式起重機操作、移動式起重機操作、鍋爐操作、第一種壓力容器操作、升降機裝修、人字臂起重桿操作、堆高機操作、自來水管配管(請參閱P.91~92)。

五、填寫術科測試勾選表職類：一般手工電銲、半自動電銲、氬氣鎢極電銲、中式麵食加工(09601、09602)、會計事務-資訊、電腦輔助立體製圖及印前製程-圖文組版PC(19103)，報名時應繳交術科測試勾選表(請參閱P.117~123)。

陸、報名表填寫參考範例

103 年度即測即評及發證技術士技能檢定報名表(正表)

※准考證編號：

報名表加註※部分請勿填寫外，其餘務必以正楷填寫，如有塗改須簽名或蓋章

中文姓名	陳筱玲		職類代號					職類名稱		職類項目	
英文姓名	CHEN,SHIAO-LING <small>(與護照相同,如未填寫將以漢語拼音轉換,不得異議)</small>		1	5	4	0	0	保母人員			
身分證統一編號	A	2	3	4	5	6	7	8	9	0	民國 57 年 6 月 5 日
粘貼照片欄-1 	電話(公)	02-257		外籍人士填統一證號					大寫與護照相同或以漢語拼音轉換		
	E-mail	etest@n							行動電話		
	收件地址	114-90		縣 鄉市 村					民權東路 六段 218 號之		
	戶籍地址	台北市 內湖區 鎮 葫洲里 鄰							街 283 巷 165 弄 樓之		
學歷	<input type="checkbox"/> 國小 <input type="checkbox"/> 國中 <input type="checkbox"/> 高中 <input checked="" type="checkbox"/> 專科 <input type="checkbox"/> 大學 <input type="checkbox"/> 碩士 <input type="checkbox"/> 博士 <input type="checkbox"/> 其他					【身心障礙、學習障礙或智能障礙需申請協助】 <input checked="" type="checkbox"/> 否 <input type="checkbox"/> 是(請檢附附件 6 申請表,未檢附者概不受理)					
身分別	<input checked="" type="checkbox"/> 0.一般報檢人 <input type="checkbox"/> 1.原住民 <input type="checkbox"/> 2.身心障礙者 <input type="checkbox"/> 3.生活扶助戶 <input type="checkbox"/> B.中高齡非自願性失業者 <input type="checkbox"/> C.更生受保護人 <input type="checkbox"/> D.長期失業者 <input type="checkbox"/> E.獨立負擔家計者 <input type="checkbox"/> H.中低收入戶 <input type="checkbox"/> 4.其他經行政院勞工委員會指定者() <input type="checkbox"/> G.屬受貿易自由化衝擊產業之勞工 <input type="checkbox"/> I.大陸學位生(陸生就學):請填入出境證 發證日期: 年 月 日;截止或展延日期: 年 月 日					【申請免繳費】 <input checked="" type="checkbox"/> 否 <input type="checkbox"/> 是(符合申請免繳費資格者請填寫附件 21、22-1、22-2 申請書並繳驗相關證明文件,須於報名時一併提出申請,未檢附或報名後補申請概不受理)					
須依勾選項目繳驗資格證件影本	<input type="checkbox"/> 申請免試學科 <input type="checkbox"/> 100 <input type="checkbox"/> 101 <input type="checkbox"/> 102 <input type="checkbox"/> 103 年參加同職類同級別技能檢定學科成績及格(請檢附學科及格分數成績單影本)										
	<input type="checkbox"/> 申請免試術科 <input type="checkbox"/> 100 <input type="checkbox"/> 101 <input type="checkbox"/> 102 <input type="checkbox"/> 103 年參加同職類同級別技能檢定術科成績及格(請檢附術科及格分數成績單影本) <input type="checkbox"/> 符合報檢職類資格且具技能競賽免術規定者(P105~112,檢附免試術科證明影本)										
	項次 一般報檢職類資格										
	<input type="checkbox"/> 01 年滿 15 歲或國中畢業(未滿 15 歲需檢附國中畢業證書)										
	特殊職類報檢資格										
	<input type="checkbox"/> 02 中餐、西餐烹調:一般資格+衛生講習 8 小時										
	<input checked="" type="checkbox"/> 03 保母人員: 年滿 20 歲,包含大陸地區配偶取得長期居留證、依親居留證或合法取得外僑居留證之外籍人士,並符合右列條件之一 93 年以前 80 小時托育相關訓練合格結業證書。 93 年以前兒童福利方案甲、乙、丙類訓練證書。 94 年以後修畢保母、教保或保育訓練證書。 20 學分或 360 小時幼教相關訓練課程或進修結業證書,其中保母人員訓練 7 學分或 126 小時。 高級中等以上學校幼保、家政、護理相關科系畢業;或大專相關科系最高年級者;或取得其輔系畢業證書者。請參閱簡章 P 91~92。 92/02/13 以前之居家服務員、病患服務員或照顧服務員訓練結業證明文件。該訓練應經政府機關同意備查。 92/2/13 後之照顧服務員結業證明書(內容需記載地方主管機關同意備查之日期、文號、訓練課程及時數)。 高中(職)以上照顧服務員職類相關科系所(含高中相關學程)畢業請參閱簡章 P91。 大專校院相關科系所學生,取得照顧服務理論與實務相關課程各 2 學分及照顧服務員 40 小時實習時數證明,並以就讀學校所開具之學分證明(成績單),及符合照顧服務員訓練計畫所規定之實習單位所開具之實習時數證明為認定依據。										
	<input type="checkbox"/> 04 照顧服務員: 年滿 18 歲(含取得長期居留證或依親居留證之大陸地區配偶及取得外僑居留證之外籍人士),+右列之一 具有「吊升荷重在三公噸以上之固定式起重機操作人員」安全衛生教育訓練期滿證明或結業證書。 具有「吊升荷重在三公噸以上之移動式起重機操作人員」安全衛生教育訓練期滿證明或結業證書。 具有「第一種壓力容器操作人員」安全衛生教育訓練期滿證明或結業證書。										
	<input type="checkbox"/> 05 固定式起重機操作:年滿 16 歲										
	<input type="checkbox"/> 06 移動式起重機操作:年滿 16 歲										
<input type="checkbox"/> 07 鍋爐操作:年滿 18 歲											
<input type="checkbox"/> 08 第一種壓力容器操作:年滿 16 歲											
<input type="checkbox"/> 09 升降機裝修、人字臂起重機操作:年滿 16 歲											
<input type="checkbox"/> 10 堆高機操作:經勞工安全衛生教育訓練規則所定「堆高機操作人員」安全衛生教育訓練期滿證明或結業證書,請參閱簡章 P92。											
為報名參加本次技能檢定,本人同意詳實填載本表所示各項資料及附件;另同意勞委會與受託單位基於考試事務、統計分析、證書發放與相關訊息之必要,有關於所提供之個人資料得為蒐集、處理及利用。											
報檢人簽名或蓋章: 陳筱玲					※初審簽章 報檢人簽名或蓋章			※複審簽章		※審查結果 <input type="checkbox"/> 合格 <input type="checkbox"/> 不合格	



103 年度即測即評及發證技術士技能檢定報名表(副表)

※准考證編號：

報名表加註※部分請勿填寫外，其餘務必以正楷填寫，如有塗改須簽名或蓋章

中文姓名	陳筱玲		外籍人士請依居留證姓名填寫					職類代號	1 5 4 0 0		職類名稱	保母人員		職類項目	
英文姓名	CHEN,SHIAO-LING		(與護照相同，如未填寫將逕以漢語拼音轉換，不得塗改)					身分證統一編號		A 2 3 4 5 6 7 8 9 0		出生年月日	57年6月5日		
收件地址	114-90					縣 鄉市 村 民權東路 六段 218 號之					台北市 內湖區 葫洲里 鄰 街 283 巷 165 弄 樓之				
聯絡方式	電話					大寫與護照相同或以漢語拼音轉換					E-mail : etc				

【身心障礙、學習障礙或智能障礙術科需申請協助】
 否 是(請檢附附件 6 申請表，未檢附者概不受理)

◎報檢一般手工電銲、半自動電銲、氬氣鎢極電銲、中式麵食加工(09601、09602)、會計事務-資訊、電腦輔助立體製圖、印前製程-圖文組版 PC(19103)，術科測試請另填寫術科勾選表，並請貼於副表後之浮貼處。

粘貼照片欄-2			自來水管配管 (01600) (一試兩證) (加貼照片欄 1) (請實貼) 照片背面書明報檢考區、姓名、職類名稱		自來水管配管 (01600) (一試兩證) (加貼照片欄 2) (請實貼) 照片背面書明報檢考區、姓名、職類名稱		照片留供檢定合格發證之用報檢人皆應依規定粘貼			
---------	--	--	--	--	--	--	------------------------	--	--	--

國民身分證			國民入境證		
-------	---	--	-------	--	--

填表須知

- 一.本報名表上加註※欄表示由承辦單位填寫。
- 二.報名表正表、副表均需填寫，報檢人填表前請詳閱簡章並依填表說明填寫(不得以鉛筆書寫)。報名表各欄資料必須以正楷填寫，若因字跡潦草，導致資料錯誤，概由報檢人自行負責;如有塗改者須簽名或蓋章，以免影響自身權益。
- 三.報檢人檢具不實資格證件，經查證屬實者，撤銷其報檢資格或學術科測試成績，並不予發證，已發證者，撤銷及技術士證，如有違法者依有關法令規定辦理。
- 四.下欄為辦理單位寄發通知備用回條，未填寫者以通信地址為收件地址，報檢人不得有異議。報名後如欲變更測試通知單收件地址，請主動與辦理單位聯繫。
- 五.為報名參加本次技能檢定，本人同意詳實填載本表所示各項資料及附件；另同意勞委會與受託單位基於考試事務、統計分析、證書發放與相關訊息之必要，有關所提供之個人資料得為蒐集、處理及利用。

●郵寄用地址條報檢人務必填寫完整，如有變更請立即自行逕向承辦單位變更。

郵寄用地址條	報檢人姓名	陳筱玲		收件地址	114-90									
					台北市 縣 內湖 鄉市 葫洲 村 民權東路 六 段 218 號之									
					台北 市 內湖 區 鎮 葫洲 里 鄰 街 283 巷 165 弄 樓之									
郵寄用地址條	報檢人姓名	陳筱玲		收件地址	114-90									
					台北 市 內湖 區 鎮 葫洲 里 鄰 街 283 巷 165 弄 樓之									
					台北 市 內湖 區 鎮 葫洲 里 鄰 街 283 巷 165 弄 樓之									

承辦單位寄發通知用

103 年度即測即評學科測試技術士技能檢定報名表

※准考證編號：

報名表除註記※部分勿填寫外，其餘務必須以正楷填寫，如有塗改須簽名或蓋章

中文姓名	陳筱玲		職類代號					職類名稱			職類項目		
英文姓名	CHEN,SHIAO-LING		1	5	4	0	0	保甲人員			參閱 P.83		
身分證統一編號	A	2	3	4	5	6	7	8	9	0	出生年月日		
電話(公)		電話(宅)					電話(七)			大寫與護照相同或以漢語拼音轉換			
E-mail		etest@					行動電話						
收件地址		114-90					民權東路			六段 218 號之			
戶籍地址		同通信地址					路			段 號之			
學經歷		<input type="checkbox"/> 國小 <input type="checkbox"/> 國中 <input type="checkbox"/> 高中 <input checked="" type="checkbox"/> 專科 <input type="checkbox"/> 大學 <input type="checkbox"/> 碩士 <input type="checkbox"/> 博士 <input type="checkbox"/> 其他					【身心障礙、學習障礙或智能障礙需申請協助】			<input checked="" type="checkbox"/> 否 <input type="checkbox"/> 是(請檢附附件 6 申請表, 未檢附者概不受理)			
身分別		<input checked="" type="checkbox"/> 0. 一般報檢人 <input type="checkbox"/> 1. 原住民 <input type="checkbox"/> 2. 身心障礙者 <input type="checkbox"/> 3. 生活扶助戶 <input type="checkbox"/> B. 中高齡非自願性失業者 <input type="checkbox"/> C. 更生受保護人 <input type="checkbox"/> D. 長期失業者 <input type="checkbox"/> E. 獨力負擔家計者 <input type="checkbox"/> H. 中低收入戶 <input type="checkbox"/> 4. 其他經行政院勞工委員會指定者() <input type="checkbox"/> G. 屬受貿易自由化衝擊產業之勞工 <input type="checkbox"/> I. 大陸學位生(陸生就學): 請填入出境證發證日期: 年 月 日; 截止或展延日期: 年 月 日					【申請免繳費】			<input checked="" type="checkbox"/> 否 <input type="checkbox"/> 是(符合申請免繳費資格者請填寫附件 21、22-1 及 22-2 申請書並繳驗相關證明文件, 須於報名時一併提出申請, 未檢附或報名後補申請概不受理)			
須依勾選項目繳驗資格證件影本		一般報檢職類資格 <input type="checkbox"/> 01 年滿 15 歲或國中畢業(未滿 15 歲需檢附中畢業證書) 特殊職類報檢資格 <input type="checkbox"/> 02 中餐、西餐烹調: 一般資格+衛生講習 8 小時 <input checked="" type="checkbox"/> 03 保母人員: 93 年以前 80 小時托育相關訓練合格結業證書 年滿 18 歲, 包含大陸地區配偶取得長期居留證、依親居留證或合法取得外僑居留證之一 93 年以前兒童福利方案甲、乙、丙類訓練證書 94 年以後修畢保母、教保或保育訓練證明書 20 學分或 360 小時幼教相關訓練課程或進修結業證書, 其中保母人員訓練 7 學分或 126 小時 高級中等以上學校幼保、家政、護理相關科系畢業; 或大專相關科系最高年級者; 或取得其輔系畢業證書者。請參閱簡章 P.91-92。 照顧服務員: 92/2/13 以前之居家服務員、病患服務員或照顧服務員訓練結業證明文件。該訓練應經政府機關同意備查。 年滿 18 歲(含取得長期居留證或依親居留證或取得外僑居留證之一) 92/2/13 後之照顧服務員結業證明書(內容需記載地方主管機關同意備查之日期、文號、訓練課程及時數)。 <input type="checkbox"/> 04 高中(職)以上照顧服務員職類相關科系所(含高中相關學程)畢業請參閱簡章 P.91。 大專校院相關科系所學生, 取得照顧服務理論與實務相關課程各 2 學分及照顧服務員 40 小時實習時數證明, 並以就讀學校所開具之學分證明(成績單), 及符合照顧服務員訓練計畫所規定之實習單位所開具之實習時數證明為認定依據。 <input type="checkbox"/> 05 固定式起重機操作: 年滿 16 歲 具有勞工安全衛生教育訓練規則所定「吊荷重在三公噸以上之固定式起重機操作人員」各該機型安全衛生教育訓練期滿證明或結業證書。 <input type="checkbox"/> 06 移動式起重機操作: 年滿 16 歲 具有勞工安全衛生教育訓練規則所定「吊荷重在三公噸以上之移動式起重機操作人員」各該機型安全衛生教育訓練期滿證明或結業證書。 <input type="checkbox"/> 07 鍋爐操作: 年滿 18 歲 經勞工安全衛生教育訓練規則所定「丙級以上鍋爐操作人員」安全衛生教育訓練、領有訓練期滿證明或結業證書。 <input type="checkbox"/> 08 第一種壓力容器操作: 年滿 16 歲 具有「第一種壓力容器操作人員」安全衛生教育訓練期滿證明或結業證書。 <input type="checkbox"/> 09 升降機裝修、人字臂起重桿操作: 年滿 16 歲 <input type="checkbox"/> 10 堆高機操作: 經勞工安全衛生教育訓練規則所定「堆高機操作人員」安全衛生教育訓練期滿證明或結業證書, 請參閱簡章 P.92。					中華民國國民身分證 姓名 陳 筱 玲 出生年月日 民國 57 年 6 月 5 日 性別 女 發證日期 民國 94 年 7 月 1 日(北市)換發 A234567890						
父 陳德明 母 吳春美		配偶 金大昇 出生地 臺北市 住址 臺北市內湖區葫洲里民權東路六段 218 巷 165 弄 218 號 0000000105					※初審簽章 ※複審簽章 ※審查結果 <input type="checkbox"/> 合格 <input type="checkbox"/> 不合格						
報檢人簽名或蓋章: 陳筱玲		報檢人簽名或蓋章											

●郵寄用地址條報檢人務必填寫完整, 如有變更請立即自行逕向承辦單位變更。

郵寄用地址條	報檢人姓名	陳筱玲					收件地址			114-90		
郵寄用地址條	報檢人姓名	承辦單位寄發通知用					台北			縣 內湖 鄉市 葫洲 村 鄰 民權東路 六 段 218 號之		
							縣 內湖 鄉市 葫洲 村 鄰 民權東路 六 段 218 號之			巷 165 弄 樓之		

柒、承辦單位、辦理梯次、職類、報名時間及測試時程

一、即測即評學科測試（如表 2）

- (一) 每梯次同時受理報檢 112 職類（請參閱 P.83）學科測試。
- (二) 如遇停電、颱風、地震、空襲、水災、火災等重大事故，或增辦梯次、職類、職類級別，或報檢人數眾多，測試場地崗位數無法容納報名人數等特殊原因，承辦單位經核准後，調整該梯次之測試日期，並於承辦單位網站公告。
- (三) 若有報名人數不足 20 人數時，承辦單位經核准後，該梯次可不開辦，須通知報檢人並於承辦單位網站公告。
- (四) 年度內如有增辦職類或職類級別，將於 103 年 7 月 1 日前在行政院勞工委員會中部辦公室(<http://www.labor.gov.tw>)網站公告。
- (五) 現場報名為原則，親自或可委託他人代為報名。訂有名額限制者，1 人至多可代理 10 人報名，惟承辦單位另有規定者，從其規定（請隨時至承辦單位網站查詢）。

表 1 各承辦單位辦理梯次、受理報名及測試期程各縣市速查表

縣市別	頁碼	縣市別	頁碼	縣市別	頁碼	縣市別	頁碼
臺北市	13	臺中市	18	臺南市	22	金門縣	27
新北市	14	彰化縣	19	高雄市	24	澎湖縣	27
桃園縣	16	南投縣	20	屏東縣	26	連江縣	27
新竹市	17	雲林縣	21	宜蘭縣	26		
新竹縣	17	嘉義市	21	花蓮縣	26		
苗栗縣	17	嘉義縣	22	臺東縣	26		

表 2 即測即評學科測試承辦單位、辦理梯次、受理報名及測試日程表

001 臺 北 市	承辦單位：	臺北市私立志仁高級中學職業進修學校	電話：	02-2555-1656#14
	地 址：	103 台北市大同區南京西路 64 巷 17 號(試務中心)	傳真：	02-2556-6201
	網 址：	http://www.cjvs.tp.edu.tw/		
	報名時間：	09:00-11:30-13:30-15:30		
	備 註：	【例假日及國定假日不受理報名】 1 人最多可代理 10 人報名。請於現場報名同時繳交報名費		
梯次	受理報名時程		測試日期(起)	
1	03/17-03/21 (受理 180 人)		04/26(起)	
2	09/29-10/03 (受理 180 人)		11/08(起)	
002 臺 北 市	承辦單位：	台北市私立育達高級商業家事職業學校	電話：	02-2570-6767#511、512
	地 址：	105 臺北市松山區寧安街 12 號(資訊中心)	傳真：	02-2579-6853
	網 址：	http://www.yudah.tp.edu.tw/		
	報名時間：	08:30-12:00-13:30-16:30		
	備 註：	【例假日及國定假日不受理報名】 1 人最多可代理 10 人報名。請於現場報名同時繳交報名費		
梯次	受理報名時程		測試日期(起)	
1	04/21-04/25 (受理 360 人)		06/07(起)	
2	10/20-10/24 (受理 360 人)		12/06(起)	

003 臺 北 市	承辦單位：	中國文化大學(建國校區)	電話：	02-2700-5858#1
	地 址：	106 台北市大安區建國南路2段231號	傳真：	02-2708-1265
	網 址：	http://www.sce.pccu.edu.tw		
	報名時間：	09:30-20:00		
	備 註：			
梯次	受理報名時程		測試日期(起)	
1	01/14~01/20		03/04(起)	
2	07/22~07/26		09/13(起)	
004 臺 北 市	承辦單位：	財團法人中華文化社會福利事業基金會附設職業訓練中心	電話：	02-2769-7260#212
	地 址：	110 台北市基隆路1段35巷7弄1-4號	傳真：	02-2764-8328
	網 址：	http://www.cvtc.org.tw/		
	報名時間：	09:00-12:00、13:30-17:00		
	備 註：	【例假日及國定假日不受理報名】		
梯次	受理報名時程		測試日期(起)	
1	05/12~05/16		06/28(起)	
2	08/04~08/08		09/20(起)	
3	10/13~10/17		11/16(起)	
005 臺 北 市	承辦單位：	國立臺北護理健康大學	電話：	(02)2822-7101#3811~3813
	地 址：	112 台北市北投區明德路365號(科技大樓3樓專業實務能力鑑定中心)	傳真：	02-2821-4668
	網 址：	http://pec.ntunhs.edu.tw/bin/home.php		
	報名時間：	9:00-12:00-13:30-16:30		
	備 註：	【例假日及國定假日不受理報名】		
梯次	受理報名時程		測試日期(起)	
1	04/07~04/11		05/17(起)	
2	06/09~06/14		07/19(起)	
3	09/29~10/03		11/08(起)	
006 新 北 市	承辦單位：	東南科技大學	電話：	02-8662-5835#101、103
	地 址：	222 新北市深坑區北深路三段152號(研發處實習就業組-炎黃樓A棟101室校門口)	傳真：	02-2662-1923
	網 址：	http://www.tnu.edu.tw/iis.asp?b_unit=20&listnum=5		
	報名時間：	08:30-12:00-13:30-17:00		
	備 註：	【例假日及國定假日不受理報名】		
梯次	受理報名時程		測試日期(起)	
1	05/19~05/23		06/21(起)	
2	09/15~09/24		11/01(起)	
3	10/22~10/31		12/06(起)	
007 新 北 市	承辦單位：	新北市私立莊敬高級工業家事職業學校	電話：	02-2218-8956#137、02-2218-8117、02-2218-8118
	地 址：	23150 新北市新店區民生路45號 (職訓中心報名可由中正路521號3號進入)	傳真：	02-8218-6433
	網 址：	http://www.jjvs.ntpc.edu.tw/jjvsvtc/		
	報名時間：	上午08:00-12:00，下午13:00-16:00 逾時不受理報名【一律現場報名】		
	備 註：	1. 【例假日及國定假日不受理報名】報名資料暨附件不齊全者，當場不受理收件。 2. 第5梯次報名時，若報名人數太多，考試日期可能提前測試。		
梯次	受理報名時程		測試日期(起)	
1	02/10~02/14		03/29(起)	
2	04/07~04/11		05/17(起)	
3	08/04~08/08		09/20(起)	
4	09/01~09/05		10/04(起)	
5	10/13~10/17		12/06(起)	

008 新 北 市	承辦單位： 景文科技大學 地 址： 231 新北市新店區安忠路 99 號(推廣教育中心) 網 址： http://eec.just.edu.tw/bin/home.php 報名時間： 09:00-16:00 備 註： 【例假日及國定假日不受理報名，一律現場報名】	電話： 02-8212-2000 #2204、2140 傳真： 02-8212-2119
梯次	受理報名時程	測試日期(起)
1	03/10-03/19 (受理 320 人)	04/26(起)
009 新 北 市	承辦單位： 華夏技術學院 地 址： 235 新北市中和區工專路 111 號即測即評學科測試：計網中心(聚鈺樓 H409) 網 址： http://ws.hwh.edu.tw/etest/ 報名時間： 09:00-12:00~13:30-16:00 備 註： 【例假日及國定假日不受理報名】	電話： 計網中心 02-89415109 傳真： 計網中心 02-89415109#104
梯次	受理報名時程	測試日期(起)
1	01/06~01/10	02/22(起)
2	04/14~04/18	05/24(起)
3	09/01~09/05	10/11(起)
4	10/20~10/24 (受理 1300 人)	11/29(起)
010 新 北 市	承辦單位： 新北市立鶯歌高級工商職業學校 地 址： 239 新北市鶯歌區中正三路 154 號(實習處) 網 址： http://www.ykvs.ntpc.edu.tw 報名時間： 09:00-11:30~13:00-15:30 備 註： 【例假日及國定假日不受理報名】	電話： 02-2677-5040#851~854 傳真： 02-2670-0973
梯次	受理報名時程	測試日期(起)
1	03/10~03/14	04/15(起)
2	10/03~10/09	10/28(起)
011 新 北 市	承辦單位： 新北市立三重高級商工職業學校 地 址： 241 新北市三重區中正北路 163 號(實習處) 網 址： http://www.scvs.tpc.edu.tw/ 報名時間： 08:00-11:30~13:00-15:30 備 註：	電話： 02-2988-1556、02-2971-5606#502 傳真： 02-2987-6224
梯次	受理報名時程	測試日期(起)
1	08/25~08/29	09/27(起)
012 新 北 市	承辦單位： 穀保學校財團法人新北市穀保高級家事商業職業學校 地 址： 241 新北市三重區中正北路 560 巷 38 號(實習組) 網 址： http://www.kpvs.ntpc.edu.tw/bin/home.php 報名時間： 09:00-12:00~13:30-16:00 備 註： 【例假日及國定假日不受理報名】	電話： 02-29712343#604、610 傳真： 02-2985-3723
梯次	受理報名時程	測試日期(起)
1	05/05~05/09	06/14(起)
2	10/01~10/07	11/22(起)

013 新 北 市	承辦單位：醒吾學校財團法人醒吾科技大學		電話：02-2601-5310#1688、1689
	地 址：24452 新北市林口區粉寮路1段101號(推廣教育中心)		傳真：02-2601-6594
	網 址： http://eec.hwu.edu.tw/bin/home.php		
	報名時間：09:00-13:00-13:00-21:00		
	備 註：【例假日及國定假日不受理報名】		
梯次	受理報名時程	測試日期(起)	
1	01/07~01/20	03/08(起)	
2	02/24~03/07	04/12(起)	
3	03/31~04/11	05/03(起)	
4	06/16~06/27	08/02(起)	
5	09/22~10/03	11/01(起)	
6	10/13~10/24	12/06(起)	
014 新 北 市	承辦單位：聖約翰科技大學		電話：02-2801-3131#6451
	地 址：251 新北市淡水區淡金路4段499號(研究發展處職涯發展組)		傳真：02-2801-0019
	網 址： http://etest.sju.edu.tw/bin/home.php		
	報名時間：08:30-11:30-13:30-16:00		
	備 註：【例假日及國定假日不受理報名】 1人最多可代理10人報名。【接受通訊報名】		
梯次	受理報名時程	測試日期(起)	
1	01/06-01/15 (受理160人)	02/13(起)	
2	05/19-05/28 (受理160人)	06/26(起)	
015 桃 園 縣	承辦單位：桃園創新科技學校財團法人桃園創新技術學院		電話：03-4361070#8404
	地 址：320 桃園縣中壢市中山東路三段414號(推職中心證照輔導組)		傳真：03-4366382
	網 址： http://120.125.141.200/		
	報名時間：09:00-12:00-13:30-16:00		
	備 註：【例假日及國定假日不受理報名】		
梯次	受理報名時程	測試日期(起)	
1	04/28~05/09	06/14(起)	
2	09/22~10/03	11/08(起)	
3	10/13~10/24 (受理1200人)	12/06(起)	
016 桃 園 縣	承辦單位：桃園縣私立啟英高級中學		電話：03-4523036#235、236
	地 址：320 桃園縣中壢市中園路447號(試務中心)		傳真：03-4514299
	網 址： http://etest.cyvs.tyc.edu.tw		
	報名時間：08:00-11:30-13:30-16:00		
	備 註：【例假日及國定假日不受理報名】 1人最多可代理2人報名。		
梯次	受理報名時程	測試日期(起)	
1	02/10~02/19 (受理1500人)	03/15(起)	
2	06/16~06/25 (受理700人)	08/04(起)	
3	09/15~09/24 (受理1200人)	11/01(起)	
017 桃 園 縣	承辦單位：桃園縣育達高級中學		電話：03-493-4101#113、139
	地 址：324 桃園縣平鎮市育達路160號(實習組)		傳真：03-492-8214
	網 址： http://www.yuda.tyc.edu.tw/web/Info/EVTA/web/index.htm		
	報名時間：08:00-11:30-13:00-16:30		
	備 註：1人最多可代理10人報名。		
梯次	受理報名時程	測試日期(起)	
1	02/10-02/19 (受理500人)	03/22(起)	
2	03/17-03/26 (受理500人)	04/19(起)	
3	08/11-08/20 (受理500人)	09/20(起)	
4	09/10-09/19 (受理500人)	10/18(起)	
5	10/13-10/22 (受理1000人)	11/15(起)	

018 桃園縣	承辦單位： 新生醫護管理專科學校	電話： 03-411-7578#163
	地址： 325 桃園縣龍潭鄉中豐路高平段 418 號(試務中心)	傳真： 03-411-7600
	網址： http://gtgp.web.hsc.edu.tw/bin/home.php	
	報名時間： 08:00-11:30~13:00-15:30	
	備註： 【例假日及國定假日不受理報名】 1 人最多可代理 10 人報名。	
梯次	受理報名時程	測試日期(起)
1	10/06~10/13	11/18(起)
019 桃園縣	承辦單位： 桃園縣私立治平高級中學	電話： 03-482-3636#502
	地址： 326 桃園縣楊梅市中興路 137 號(實習輔導處)	傳真： 03-482-3800
	網址： http://web.cpshts.tyc.edu.tw/web/evta/	
	報名時間： 08:00-11:30~13:00-15:30	
	備註： 【例假日及國定假日不受理報名】	
梯次	受理報名時程	測試日期(起)
1	02/13~02/26	04/09(起)
2	09/25~10/08	11/19(起)
020 桃園縣	承辦單位： 桃園縣私立永平高級工商職業學校	電話： 03-482-2464-510、511、586
	地址： 326 桃園縣楊梅市埔心永平路 480 號(實習輔導處試務中心)	傳真： 03-431-1009
	網址： https://www.ypps.tyc.edu.tw/web/service/	
	報名時間： 08:00-11:30~13:00-15:30	
	備註： 【例假日及國定假日不受理報名】 1 人最多可代理 10 人報名。	
梯次	受理報名時程	測試日期(起)
1	06/23~06/27	08/12(起)
021 桃園縣	承辦單位： 桃園縣私立成功高級工商職業學校	電話： 03-359-7420
	地址： 33347 桃園縣龜山鄉新興村明德路 162 巷 100 號(即測即評及發證試務中心)	傳真： 03-359-2278
	網址： http://www.ckvs.tyc.edu.tw/etest/	
	報名時間： 08:30-11:30~13:00-15:30	
	備註： 【例假日及國定假日不受理報名】 1 人最多可代理 10 人報名。	
梯次	受理報名時程	測試日期(起)
1	01/06~01/10	02/19(起)
2	09/03~09/12	10/13(起)
3	10/27~10/31	11/24(起)
022 新竹市	承辦單位： 新竹市私立光復高級中學	電話： 03-575-3566、575-3625
	地址： 300 新竹市光復路二段 153 號(實習輔導處即測即評及發證中心)	傳真： 03-575-3626
	網址： http://web.kfsh.hc.edu.tw/bin/home.php	
	報名時間： 08:00-11:30~13:00-16:00	
	備註： 【例假日及國定假日不受理報名】 1 人最多可代理 10 人報名。	
梯次	受理報名時程	測試日期(起)
1	10/13-10/17 (受理 500 人)	11/21(起)
023 新竹縣	承辦單位： 明新科技大學	電話： 03-559-3142#2535、2539、2537
	地址： 304 新竹縣新豐鄉新興路一號(電子計算機中心)	傳真： 03-559-9590
	網址： http://admin.must.edu.tw/index.aspx?UnitID=20704	
	報名時間： 08:00-12:00-13:00-17:00 ~	
	備註： 【例假日及國定假日不受理報名】	
梯次	受理報名時程	測試日期(起)
1	03/17-03/21 (受理 360 人)	05/04(起)
024 苗栗縣	承辦單位： 苗栗縣私立君毅高級中學	電話： 037-622-009#77
	地址： 350 苗栗縣竹南鎮公義路 245 號(實習輔導處)	傳真： 037-614-879
	網址： http://163.19.239.7/web/etest	
	報名時間： 08:00-11:30~13:00-15:30	
	備註： 【例假日及國定假日不受理報名】 1 人最多可代理 10 人報名。	
梯次	受理報名時程	測試日期(起)
1	03/17~03/21	05/04(起)

025 苗栗縣	承辦單位：仁德醫護管理專科學校		電話：037-728-855#6701-6703、037-732-246、 037-728-565
	地址：356 苗栗縣後龍鎮溪洲里砂崙湖 79-9 號(推廣教育中心)		傳真：037-728-565
	網址：http://evta.jente.edu.tw		
	報名時間：09:00-12:00-13:00-16:00		
備註：【例假日及國定假日不受理報名】 1 人最多可代理 10 人報名。			
梯次	受理報名時程		測試日期(起)
1	09/29~10/03		11/10(起)
026 臺中市	承辦單位：光華學校財團法人臺中市光華高級工業職業學校		電話：04-2233-3984#1520
	地址：404 台中市北區進化路 515 號(實習處)		傳真：04-2230-5120
	網址：http://203.72.10.1/index.html		
	報名時間：08:00-11:30-13:00-16:30		
備註：			
梯次	受理報名時程		測試日期(起)
1	03/03~03/08		04/19(起)
2	03/24~03/29		05/17(起)
027 臺中市	承辦單位：僑光科技大學		電話：04-27016855 分機:2176
	地址：40721 台中市西屯區僑光路 100 號(金融教育研究中心)		傳真：04-27075420
	網址：http://finedu.ocu.edu.tw/files/11-1030-437.php		
	報名時間：09:00-12:00-13:00-17:00		
備註：【例假日及國定假日不受理報名】			
梯次	受理報名時程		測試日期(起)
1	01/14~01/23		03/13(起)
2	04/23~05/02		06/19(起)
3	08/20~08/29		10/17(起)
4	10/08~10/17		11/27(起)
028 臺中市	承辦單位：台中市私立青年高級中學		電話：04-2495-4181#966-968
	地址：412 台中市大里區中湖路 100 號(實習處)		傳真：04-2496-8938
	網址：http://www.youth.tc.edu.tw		
	報名時間：09:00-12:00-13:30-16:30		
備註：【例假日及國定假日不受理報名】 1 人最多可代理 10 人報名。			
梯次	受理報名時程		測試日期(起)
1	10/20~10/24 (受理 450 人)		11/19(起)
029 臺中市	承辦單位：台中市私立大明高級中學		電話：04-2482-1027#512、513
	地址：412 台中市大里區新仁路三段 210 號(實習輔導處就業輔導組)		傳真：04-24872090
	網址：http://www.tmsn.tc.edu.tw		
	報名時間：08:00-12:00-13:30-16:30		
備註：【例假日及國定假日不受理報名】			
梯次	受理報名時程		測試日期(起)
1	03/03~03/07		04/08(起)
2	10/20~10/24		11/28(起)
030 臺中市	承辦單位：臺中市私立僑泰高級中學		電話：04-2406-3936#176
	地址：412 台中市大里區樹王路 342 號(電腦中心)		傳真：04-2406-9290
	網址：http://www.ctas.tc.edu.tw/		
	報名時間：08:00-13:00-13:00-15:30		
備註：【例假日及國定假日不受理報名】 1 人最多可代理 10 人報名。			
梯次	受理報名時程		測試日期(起)
1	02/17~02/27 (受理 800 人)		03/31(起)
2	09/22~10/03 (受理 3000 人)		11/18(起)

031 臺中市	承辦單位：國立豐原高級商業職業學校		電話：04-2528-3556#252
	地 址：420 台中市豐原區圓環南路 50 號(實習處)		傳真：04-2522-0084
	網 址： http://www.fyvs.tc.edu.tw/front/bin/cglist.phtml?Category=314		
	報名時間：08:00-11:30~13:00-15:30		
	備 註：【例假日及國定假日不受理報名】		
梯次	受理報名時程	測試日期(起)	
1	09/15-09/26 (受理 300 人)	11/10(起)	
032 臺中市	承辦單位：台中市私立嘉陽高級中學		電話：04-2615-2166#2153
	地 址：436 台中市清水區中航路三段 1 號(實習輔導處)		傳真：04-2615-2616
	網 址： http://www.cysh.tc.edu.tw		
	報名時間：08:30-12:00~13:30-16:30		
	備 註：【例假日及國定假日不受理報名】		
梯次	受理報名時程	測試日期(起)	
1	10/03~10/09	11/17(起)	
033 臺中市	承辦單位：私立致用高級中學		電話：04-2687-2354#600
	地 址：437 台中市大甲區東陽新村 71 號(實習處)		傳真：04-2687-3857
	網 址： http://210.70.76.201/		
	報名時間：08:00-12:00、13:10-16:30		
	備 註：【例假日及國定假日不受理報名】		
梯次	受理報名時程	測試日期(起)	
1	02/17~02/26	04/12(起)	
034 彰化市	承辦單位：建國科技大學		電話：04-711-1111#3301
	地 址：500 彰化縣彰化市介壽北路一號(電子工程系)		傳真：04-711-1139
	網 址： http://cert.ctu.edu.tw/		
	報名時間：09:00-12:00~13:00-17:00		
	備 註：【例假日及國定假日不受理報名】		
梯次	受理報名時程	測試日期(起)	
1	04/21~04/25 (受理 300 人)	05/30(起)	
2	10/13-10/17 (受理 300 人)	11/22(起)	
035 彰化市	承辦單位：國立彰化高級商業職業學校		電話：04-726-1915
	地 址：500 彰化縣彰化市南郭路一段 326 號(實習輔導處)		傳真：04-727-4386
	網 址： http://practice.chsc.chc.edu.tw/IGAT/		
	報名時間：08:00-11:30~13:00-15:30		
	備 註：【例假日及國定假日不受理報名】		
梯次	受理報名時程	測試日期(起)	
1	06/03~06/16	08/04(起)	
2	09/08~09/19	11/07(起)	
036 彰化縣	承辦單位：中州學校財團法人中州科技大學		電話：04-835-9000#1811、1812、1813
	地 址：520 彰化縣員林鎮山腳路三段 2 巷 6 號(即測即評及發證試務中心)		傳真：04-831-8306
	網 址： http://www.ccut.edu.tw		
	報名時間：09:00-12:00~13:00-16:00		
	備 註：		
梯次	受理報名時程	測試日期(起)	
1	05/12~05/16	06/11(起)	
2	09/29~10/03	11/03(起)	
3	10/20~10/24	12/03(起)	
037 彰化縣	承辦單位：國立員林崇實高級工業職業學校		電話：04-834-7106#601~603
	地 址：510 彰化縣員林鎮育英路 103 號(實習處)		傳真：04-837-5906
	網 址： http://www.csvs.chc.edu.tw/		
	報名時間：09:00-12:00-14:00-17:00		
	備 註：【例假日及國定假日不受理報名】		
梯次	受理報名時程	測試日期(起)	
1	02/17~02/25	04/08(起)	
2	08/04~08/12	09/23(起)	

038 彰化縣	承辦單位：彰化縣私立大慶高級商工職業學校		電話：04-8310111
	地址：510 彰化縣員林鎮山腳路二段 206 號(實習輔導處)		傳真：04-8314085
	網址： http://web.dcv.s.chc.edu.tw/front/bin/rcglist.phtml?Rcg=511		
	報名時間：08:00-12:00~13:00-16:00		
	備註：【例假日及國定假日不受理報名】 1 人最多可代理 10 人報名。		
梯次	受理報名時程	測試日期(起)	
1	02/24~03/03	04/07(起)	
2	06/16~06/20	07/21(起)	
3	09/09~09/15	10/20(起)	
4	10/13~10/17	11/17(起)	
039 彰化縣	承辦單位：彰化縣私立達德高級商工職業學校		電話：04-875-3929#158、281、156
	地址：520 彰化縣田中鎮中南路 2 段 277 號(實習組)		傳真：04-874-7933
	網址： http://www.tdvs.chc.edu.tw/www/www/index5.html		
	報名時間：08:00-11:30-13:30-16:30		
	備註：【例假日及國定假日不受理報名】		
梯次	受理報名時程	測試日期(起)	
1	01/13~01/20(受理 640 人)	02/26(起)	
2	03/10~03/17(受理 640 人)	04/16(起)	
3	03/31~04/07(受理 640 人)	05/07(起)	
4	05/12~05/19(受理 640 人)	06/18(起)	
5	06/16~06/23(受理 640 人)	08/06(起)	
6	08/04~08/11(受理 640 人)	09/10(起)	
7	09/09~09/16(受理 640 人)	10/15(起)	
8	10/20~10/27(受理 960 人)	11/19(起)	
040 彰化縣	承辦單位：國立二林高級工商職業學校		電話：04-896-2132#332
	地址：526 彰化縣二林鎮豐田里斗苑路四段 500 號		傳真：04-896-7314
	網址： http://www.elvs.chc.edu.tw/		
	報名時間：08:00-11:30-13:00-15:30		
	備註：【例假日及國定假日不受理報名】		
梯次	受理報名時程	測試日期(起)	
1	09/29~10/10	11/12(起)	
041 南投縣	承辦單位：國立南投高級商業職業學校		電話：049-222-2269#225
	地址：540 南投縣南投市彰南路一段 993 號(實習處)		傳真：049-220-2495
	網址： http://www.pntcv.ntct.edu.tw/~etestweb/		
	報名時間：08:00-12:00、13:30-16:30		
	備註：【例假日及國定假日不受理報名】		
梯次	受理報名時程	測試日期(起)	
1	03/10~03/14	04/12(起)	
2	05/05~05/09	06/14(起)	
3	08/04~08/08	09/13(起)	
4	09/22~09/26	11/01(起)	
042 南投縣	承辦單位：南投縣私立同德高級家事商業職業學校		電話：049-255-3109#115
	地址：542 南投縣草屯鎮中正路培英巷 8 號(即測即評及發證試務中心)		傳真：049-255-4415
	網址： http://www.tdvs.ntct.edu.tw		
	報名時間：08:00-12:00-13:00-16:00		
	備註：【例假日及國定假日不受理報名】 1 人最多可代理 10 人報名。		
梯次	受理報名時程	測試日期(起)	
1	03/03~03/07	04/07(起)	
2	04/21~04/25	05/26(起)	

043 雲林縣	承辦單位：雲林縣私立大成高級商工職業學校		電話：05-632-2534#33
	地址：632 雲林縣虎尾鎮成平街 21 號(實習處(試務中心))		傳真：05-631-3883
	網址：http://web.tcvhs.ylc.edu.tw/web/welcom.html		
	報名時間：08:00-11:30~13:00-15:30		
	備註：【例假日及國定假日不受理報名】 1 人最多可代理 10 人報名。		
梯次	受理報名時程	測試日期(起)	
1	01/20~01/24	03/04(起)	
2	03/26~04/02	05/15(起)	
3	06/23~06/27	08/05(起)	
4	09/25~10/02	11/13(起)	
044 雲林縣	承辦單位：義峰學校財團法人雲林縣義峰高級中學		電話：05-580-0095
	地址：643 雲林縣林內鄉烏麻村長源 201 號(試務中心)		傳真：05-589-8414
	網址：http://www.yfsh.ylc.edu.tw/		
	報名時間：08:00-12:00-13:00-17:00		
	備註：【例假日及國定假日不受理】		
梯次	受理報名時程	測試日期(起)	
1	01/10~01/16	02/27(起)	
2	05/02~05/08	06/05(起)	
3	10/16~10/22	11/28(起)	
045 嘉義市	承辦單位：國立嘉義高級商業職業學校		電話：05-278-2421#610
	地址：600 嘉義市中山路 7 號(實習處)		傳真：05-274-2522
	網址：http://www.cyvs.cy.edu.tw/releaseRedirect.do?unitID=183&pageID=3937		
	報名時間：08:30-11:30、13:30-16:30		
	備註：【例假日及國定假日不受理報名】 1 人最多可代理 10 人報名		
梯次	受理報名時程	測試日期(起)	
1	10/20-10/24 (受理 320 人)	11/29(起)	
046 嘉義市	承辦單位：國立華南高級商業職業學校		電話：05-278-2038
	地址：600 嘉義市光彩街 69 號(實習處)		傳真：05-275-5561
	網址：http://www.phnvs.cy.edu.tw/		
	報名時間：~上午 08:30-11:30~下午 13:30-16:30		
	備註：【例假日及國定假日不受理】 1 人最多可代理 10 人報名		
梯次	受理報名時程	測試日期(起)	
1	10/20-10/24 (受理 320 人)	11/29(起)	
047 嘉義市	承辦單位：嘉義市私立東吳高級工業家事職業學校		電話：05-224-6161
	地址：600 嘉義市宣信街 252 號(即測即評及發證試務中心)		傳真：05-223-9921
	網址：http://www.dwvs.cy.edu.tw/		
	報名時間：08:00-11:30~13:00-15:30		
	備註：【例假日及國定假日不受理報名】 1 人最多可代理 10 人報名。		
梯次	受理報名時程	測試日期(起)	
1	03/03-03/07 (受理 180 人)	04/12(起)	
2	10/13-10/17 (受理 180 人)	11/22(起)	
048 嘉義市	承辦單位：國立嘉義高級工業職業學校		電話：(05)277-5442
	地址：600 嘉義市彌陀路 174 號(教務處)(即測即評及發證試務中心)		傳真：05-276-7887
	網址：http://www.cyivs.cy.edu.tw/index.aspx		
	報名時間：08:00-11:30-13:30-16:30		
	備註：【例假日及國定假日不受理報名】		
梯次	受理報名時程	測試日期(起)	
1	10/03~10/08	11/13(起)	

049 嘉義縣	承辦單位：弘德學校財團法人嘉義縣弘德高級工商職業學校		電話：05-369-1473#410
	地址：613 嘉義縣朴子市崁後里 54-2 號(實習處)		傳真：05-369-3705
	網址：http://web.cdvs.cyc.edu.tw/a3/egf/all.htm		
	報名時間：08:00-11:30~13:00-15:30		
	備註：【例假日及國定假日不受理報名】1 人最多可代理 10 人報名。		
梯次	受理報名時程	測試日期(起)	
1	03/10~03/17	04/10(起)	
2	05/12~05/19	06/12(起)	
3	10/13~10/20	11/13(起)	
050 嘉義縣	承辦單位：稻江科技暨管理學院		電話：05-3622889#682
	地址：613 嘉義縣朴子市學府路 2 段 51 號(終身教育處)		傳真：05-3621742
	網址：http://www.toko.edu.tw/bin/home.php		
	報名時間：08:00-11:30~13:00-16:00		
	備註：【例假日及國定假日不受理報名】1 人最多可代理 1 人報名。【接受通訊報名】		
梯次	受理報名時程	測試日期(起)	
1	06/02~06/09	06/30(起)	
2	10/24~10/31	11/27(起)	
051 嘉義縣	承辦單位：嘉義縣私立協志高級工商職業學校		電話：05-226-4264#219、223
	地址：62153 嘉義縣民雄鄉東榮村建國路二段 285 巷 11 號 (實習處(試務中心))		傳真：05-226-5519
	網址：http://evta.ccivs.cyc.edu.tw/		
	報名時間：08:00-12:00-13:00-16:00		
	備註：【例假日及國定假日不受理報名】		
梯次	受理報名時程	測試日期(起)	
1	10/20-10/24 (受理 675 人)	12/01(起)	
052 臺南市	承辦單位：臺南市私立南英高級商工職業學校		電話：06-213-2222#603、602
	地址：700 臺南市中西區永福路一段 149 號(即測即評及發 證試務中心)		傳真：06-214-3414
	網址：http://www.nyvs.tn.edu.tw/		
	報名時間：09:00-12:00-13:30-16:30		
	備註：【例假日及國定假日不受理報名】		
梯次	受理報名時程	測試日期(起)	
1	03/24~03/28	04/29(起)	
2	09/15~09/19	10/21(起)	
053 臺南市	承辦單位：臺南市私立光華女子高級中學		電話：06-238-6501#206、207
	地址：701 臺南市東區勝利路 41 號(實習輔導處)		傳真：06-235-0932
	網址：http://dns.khgs.tn.edu.tw/~exam/		
	報名時間：08:00-12:00-13:30-16:30		
	備註：【例假日及國定假日不受理報名】		
梯次	受理報名時程	測試日期(起)	
1	05/05~05/16	06/21(起)	
2	09/29~10/09	11/15(起)	
054 臺南市	承辦單位：臺南市亞洲高級餐旅職業學校		電話：06-264-0175#60、61
	地址：702 臺南市大成路一段 5 號(實習處)		傳真：06-265-8641
	網址：http://web.asvs.tn.edu.tw/		
	報名時間：上午 9:00~12:00，下午 13:30~16:00		
	備註：【例假日及國定假日不受理報名】		
梯次	受理報名時程	測試日期(起)	
1	09/29~10/03	11/10(起)	

055 臺 南 市	承辦單位： 台南家專學校財團法人台南應用科技大學 地 址： 71002 台南市永康區中正路 529 號 (圖書資訊大樓 8 樓) (網路與資訊中心) 網 址： http://etest.tut.edu.tw 報名時間： 09:00-12:00-13:30-16:00 備 註： 【例假日及國定假日不受理報名】		電話： 06-2532106#261、283、297 傳真： 06-2432728	
	梯次	受理報名時程	測試日期(起)	
	1	03/17~03/21	04/28(起)	
	2	05/12~05/16	06/30(起)	
	3	07/14~07/18	08/25(起)	
056 臺 南 市	承辦單位： 嘉南藥理科技大學 地 址： 717 台南市仁德區二仁路一段 60 號(研發處(技檢試務中心)輝振大樓 K201-1)) 網 址： http://www.cec.chna.edu.tw/ 報名時間： 09:00-12:00-13:30-16:30 備 註： 【例假日及國定假日不受理報名】 ※一律現場報名、現場繳費，可親自或委託他人代為報名，報名時務必備妥報名資料。		電話： 06-2663941、06-2664911#4100 傳真： 06-2663645	
	梯次	受理報名時程	測試日期(起)	
	1	03/10~03/14	04/12(起)	
	2	04/21~04/25	05/24(起)	
	3	09/15~09/19	10/18(起)	
057 臺 南 市	承辦單位： 臺南市私立陽明高級工商職業學校 地 址： 72047 臺南市官田區官田里 423 號(實習處) 網 址： http://www.ymvs.tnc.edu.tw/etest/ 報名時間： 08:00-11:30-13:00-15:30 備 註： 【例假日及國定假日不受理報名】		電話： 06-690-3791 傳真： 06-690-0257	
	梯次	受理報名時程	測試日期(起)	
	1	03/10~03/14	04/15(起)	
	2	10/13~10/17	12/02(起)	
	058 臺 南 市	承辦單位： 國立曾文高級家事商業職業學校 地 址： 721 台南市麻豆區和平路 9 號(實習處) 網 址： http://web.twvs.tnc.edu.tw/~evta/ 報名時間： 08:00-11:30-13:00-15:30 備 註： 【例假日及國定假日不受理報名】		電話： 06-572-2079#620 傳真： 06-572-7957
梯次		受理報名時程	測試日期(起)	
1		10/20~10/29	11/29(起)	
059 臺 南 市		承辦單位： 台南縣私立育德工業家事職業學校 地 址： 73050 台南市新營區健康路 211 號(試務中心) 網 址： http://210.71.31.5/my1/index.html 報名時間： 08:00-11:30-13:00-15:30 備 註： 【例假日及國定假日不受理報名】		電話： 06-656-3275#234 傳真： 06-659-3101
		梯次	受理報名時程	測試日期(起)
	1	04/28~05/02	05/26(起)	
2	10/13~10/17	12/01(起)		

060 臺 南 市	承辦單位：敏惠醫護管理專科學校		電話：06-6226111#696
	地 址：736 台南市柳營區中山東路2段1116號(護理科及幼 兒保育科)		傳真：06-6224175
	網 址： http://www.mhchcm.edu.tw/031		
	報名時間：08:30-12:00-13:00-15:30		
	備 註：【例假日及國定假日不受理報名】1人最多可代理10人報名。		
梯次	受理報名時程	測試日期(起)	
1	06/02~06/11	07/14(起)	
2	07/02~07/11	08/11(起)	
061 臺 南 市	承辦單位：臺南市私立新榮高級中學		電話：06-622-6005
	地 址：736 臺南市柳營區光福里132之12號(實習處)		傳真：06-622-5885
	網 址： http://210.59.64.19/etest/		
	報名時間：08:00-11:30-13:00-15:30		
	備 註：【例假日及國定假日不受理報名】		
梯次	受理報名時程	測試日期(起)	
1	02/24~03/10	04/12(起)	
2	10/20~10/31	12/06(起)	
062 臺 南 市	承辦單位：遠東科技大學		電話：06-597-9566#7177、7173
	地 址：74448 臺南市新市區中華路49號(即測即評及發證試 務中心(三德樓二樓))		傳真：06-597-7170
	網 址： http://www.feu.edu.tw/ccocit/		
	報名時間：08:30-12:00-13:00-17:00		
	備 註：【例假日及國定假日不受理報名】		
梯次	受理報名時程	測試日期(起)	
1	02/17-02/27 (受理 800 人)	04/12(起)	
2	06/09-06/20 (受理 800 人)	08/02(起)	
3	09/09-09/19 (受理 800 人)	11/01(起)	
063 高 雄 市	承辦單位：高雄市私立三信高級家事商業職業學校		電話：07-751-7171#1302、1301、1300
	地 址：802 高雄市苓雅區三多一路186號(資訊中心)		傳真：07-711-3202
	網 址： http://www.sanhsin.edu.tw		
	報名時間：08:00-11:30-13:00-15:30		
	備 註：【例假日及國定假日不受理報名】		
梯次	受理報名時程	測試日期(起)	
1	03/11~03/20 (受理 1440 人)	05/03(起)	
2	10/07~10/16 (受理 1440 人)	11/22(起)	
064 高 雄 市	承辦單位：高雄市私立立志高級中學		電話：07-3922601#211
	地 址：807 高雄市三民區大昌一路98號(試務中心(實習 處))		傳真：07-3923904
	網 址： http://www.lcv.s.kh.edu.tw/html/處室網頁/實習處/etest/		
	報名時間：08:30-11:30-13:30-16:30		
	備 註：【例假日及國定假日不受理報名】		
梯次	受理報名時程	測試日期(起)	
1	03/18-03/31 (受理 960 人)	05/01(起)	
2	05/13-05/26 (受理 840 人)	06/20(起)	
3	09/23~10/06 (受理 1200 人)	11/18(起)	
4	10/14~10/27 (受理 1200 人)	12/05(起)	

065 高雄市	承辦單位：高雄市私立樹德高級家事商業職業學校		電話：07-384-8622#18
	地址：807 高雄市三民區建興路 116 號(實習處)		傳真：07-384-3917
	網址：http://www.shute.kh.edu.tw		
	報名時間：08:00-12:00~13:30-16:30		
備註：【例假日及國定假日不受理報名】			
梯次	受理報名時程		測試日期(起)
1	02/10-02/21 (受理 720 人)		03/22(起)
2	05/19-05/30 (受理 720 人)		07/15(起)
3	10/13-10/24 (受理 720 人)		11/22(起)
066 高雄市	承辦單位：高雄市高苑高級工商職業學校		電話：07-6124110
	地址：825 高雄市橋頭區東林里芋寮路 1 號(實習處)		傳真：07-6123371
	網址：http://www.kyvs.ks.edu.tw		
	報名時間：08:30-11:30-13:00-16:00		
備註：【例假日及國定假日不受理報名】			
梯次	受理報名時程		測試日期(起)
1	03/10~03/14		04/21(起)
2	09/15~09/19		10/27(起)
067 高雄市	承辦單位：中山學校財團法人高雄市中高級工商職業學校		電話：07-7815311#255
	地址：831 高雄市大寮區會社里正氣路 79 號(資訊中心)		傳真：07-783-6811
	網址：http://www.csic.khc.edu.tw/2010/		
	報名時間：08:00-12:00 13:00-16:00		
備註：【例假日及國定假日不受理報名】			
梯次	受理報名時程		測試日期(起)
1	09/26-10/02 (受理 500 人)		11/03(起)
068 高雄市	承辦單位：高雄市私立高英高級工商職業學校		電話：07-783-2991#260、261(實習處) #266、235(試務中心)
	地址：831 高雄市大寮區鳳林三路 19 巷 44 號(試務中心)		傳真：07-782-7429
	網址：http://210.60.110.11/testnow/		
	報名時間：08:00-11:30-13:00-16:00		
備註：【例假日及國定假日不受理報名】 1 人最多可代理 10 人報名。			
梯次	受理報名時程		測試日期(起)
1	01/06~01/10		02/20(起)
2	09/22~09/26		11/03(起)
069 高雄市	承辦單位：正修科技大學		電話：07-735-8800#3702、3703
	地址：833 高雄市鳥松區澄清路 840 號(資訊工程系-即測即評及發證試務中心、綜合大樓 6 樓)		傳真：07-732-7047
	網址：http://cieec.csie.csu.edu.tw		
	報名時間：09:00-12:00-13:30-16:30		
備註：【例假日及國定假日不受理報名】			
梯次	受理報名時程		測試日期(起)
1	03/24~03/28		04/21(起)
2	06/09~06/13		07/21(起)
3	09/01~09/05		10/20(起)
070 高雄市	承辦單位：高雄市華德高級工業家事職業學校		電話：07-692-1212#2604、0938-798269
	地址：852 高雄市茄苳區濱海路四段 66 號(即測即評及發證試務中心(實習處))		傳真：07-690-0961
	網址：http://www.htvs.ks.edu.tw/etest/index.htm		
	報名時間：08:00-11:30-13:00-15:30		
備註：【例假日及國定假日不受理報名】 1 人最多可代理 10 人報名。			
梯次	受理報名時程		測試日期(起)
1	04/07~04/11		05/28(起)
2	08/25~09/05		10/09(起)

071 屏東縣	承辦單位：國立屏東教育大學		電話：08-7226141#21101、21100、21203
	地址：90003屏東縣屏東市民生路4-18號(計算機與網路中心)		傳真：08-7238147
	網址：http://exam.npue.edu.tw		
	報名時間：09:00-11:30-13:30-16:30		
備註：【例假日及國定假日不受理報名】			
梯次	受理報名時程		測試日期(起)
1	03/17~03/21		04/28(起)
2	07/14~07/18		08/25(起)
3	09/15~09/19		10/27(起)
072 屏東縣	承辦單位：大仁科技大學		電話：08-762-4002#1907、1909、1903
	地址：907屏東縣鹽埔鄉維新路20號(即測即評及發證試務中心)		傳真：08-762-6751
	網址：http://a17.tajen.edu.tw		
	報名時間：08:00-12:00-13:00-17:00		
備註：【例假日及國定假日不受理報名】			
梯次	受理報名時程		測試日期(起)
1	04/14~04/21		06/07(起)
2	10/13~10/17		11/22(起)
073 屏東縣	承辦單位：國立東港高級海事水產職業學校		電話：08-833-3131#251~255
	地址：928屏東縣東港鎮豐漁街66號		傳真：08-835-4496
	網址：http://www.tkms.ptc.edu.tw/		
	報名時間：08:00-11:30-13:00-15:30		
備註：【例假日及國定假日不受理報名】			
梯次	受理報名時程		測試日期(起)
1	09/09-09/16 (受理 360 人)		10/29(起)
074 宜蘭縣	承辦單位：國立羅東高級商業職業學校		電話：03-951-2875#502
	地址：265宜蘭縣羅東鎮中山路4段360號(實習輔導處)		傳真：03-951-7819
	網址：http://w2.ltcvs.ilc.edu.tw/all/evtaexam/index.html		
	報名時間：8:30~12:00、14:00~17:00		
備註：【例假日及國定假日不受理報名】			
梯次	受理報名時程		測試日期(起)
1	09/15-09/19 (受理 480 人)		11/01(起)
075 花蓮縣	承辦單位：四維學校財團法人花蓮縣四維高級中學		電話：03-856-1455#513
	地址：970花蓮市中山路一段200號		傳真：03-856-8602
	網址：http://www.swsh.hlc.edu.tw/		
	報名時間：08:00-12:00、13:00-17:00		
備註：【例假日及國定假日不受理報名】			
梯次	受理報名時程		測試日期(起)
1	10/13~10/17 (受理 1560 人)		11/18(起)
076 台東縣	承辦單位：國立台東高級商業職業學校		電話：089-350-575#2501
	地址：950台東市正氣路440號(實習處)		傳真：089-320-084
	網址：http://www.tscvs.ttct.edu.tw/		
	報名時間：08:00-12:00、13:00-17:00		
備註：【例假日及國定假日不受理報名】			
梯次	受理報名時程		測試日期(起)
1	03/03-03/14 (受理 480 人)		04/12(起)
2	04/14-04/25 (受理 480 人)		06/07(起)
3	10/06-10/17 (受理 480 人)		11/22(起)

077 金門縣	承辦單位：國立金門大學		電話：082-313-741
	地址：892 金門縣金寧鄉大學路1 號		傳真：082-313-742
	網址：http://www.nqu.edu.tw/cht/index.php?code=list&ids=1&launage=utf-8		
	報名時間：09:00-11:30~13:30-15:30		
	備註：【例假日及國定假日不受理報名】 1 人最多可代理 10 人報名。請於現場報名同時繳交報名費		
梯次	受理報名時程	測試日期(起)	
1	02/24-03/07 (受理 180 人)	04/26(起)	
078 澎湖縣	承辦單位：國立澎湖高級海事水產職業學校		電話：06-926-1101#503
	地址：880 澎湖縣馬公市民族路 63 號(試務中心)		傳真：06-926-2709
	網址：http://www.phmhs.phc.edu.tw/c01/		
	報名時間：08:30-12:00~13:30-17:30		
	備註：【例假日及國定假日不受理報名】		
梯次	受理報名時程	測試日期(起)	
1	05/12~05/16	06/15(起)	
2	10/20~10/24	12/06(起)	
079 連江縣	承辦單位：國立馬祖高級中學		電話：083-625-668#224
	地址：209 連江縣南竿介壽村 374 號(教務處)		傳真：083-623-675
	網址：http://www.mssh.matsu.edu.tw/		
	報名時間：08:00-11:30-13:30-16:30		
	備註：1 人最多可代理 5 人報名。【接受通訊報名】		
梯次	受理報名時程	測試日期(起)	
1	09/01~09/05	10/04(起)	

二、即測即評及發證（如表 4）

- (一) 每梯次除受理該梯次辦理職類外，同時可受理免試術科 119 職類（請參閱 P.88）學科測試。
- (二) 如遇停電、颱風、地震、空襲、水災、火災等重大事故，或增辦梯次、職類、職類級別，或報檢人數眾多測試場地崗位數無法容納報名人數等特殊原因，承辦單位經核准後，調整該梯次之測試日期，並於承辦單位網站公告。
- (三) 若有報名人數不足辦理術科測試 1 場次之崗位人數時，承辦單位經核准後，該職類於該梯次可不開辦，須通知報檢人並於承辦單位網站公告。
- (四) 年度內如有增辦職類或職類級別，將於 103 年 7 月 1 日前在行政院勞工委員會中部辦公室(<http://www.labor.gov.tw>)網站公告。
- (五) 現場報名為原則，親自或可委託他人代為報名。訂有名額限制之職類，1 人至多可代理 10 人報名，惟承辦單位另有規定者，從其規定（請隨時至承辦單位網站查詢）。
- (六) 一般手工電鐸、氬氣鎢極電鐸、半自動電鐸等 3 職類，每梯次測試時間限 4 小時，且無延長加時。

表 3 各承辦單位辦理梯次、受理報名及測試期程各縣市速查表

縣市別	頁碼	縣市別	頁碼	縣市別	頁碼	縣市別	頁碼
基隆市	28	苗栗縣	45	嘉義縣	58	臺東縣	82
臺北市	29	臺中市	46	臺南市	61	金門縣	82
新北市	32	彰化縣	52	高雄市	68	澎湖縣	82
桃園縣	38	南投縣	54	屏東縣	78	連江縣	82
新竹市	44	雲林縣	55	宜蘭縣	80		
新竹縣	45	嘉義市	57	花蓮縣	81		

表 4 即測即評及發證承辦單位、辦理梯次、職類、受理報名及學術科測試時程

001 基隆市	承辦單位：基隆市私立培德高級工業家事職業學校		電話：02-2465-2121#9
	地址：201 基隆市信義區培德路 73 號(試務中心)		傳真：02-2465-3821
	網址： http://www.ptvs.kl.edu.tw/		
	報名時間：09:00-12:00、13:00-16:00		
	備註：壹、報名時間:週一~五，上午 09:00-12:00，下午 13:00-16:00【例假日及國定假日不受理報名】 貳、一律採現場報名，可親自或委託他人代為報名。		
梯次	受理報名時程	學術科測試及發證時程(起)	辦理職類項目
1	05/05~05/09	06/25(起)	1. 丙級_中餐烹調-葷 2. 丙級_烘焙食品-麵包 3. 丙級_烘焙食品-西點蛋糕 4. 丙級_中式麵食加工-水調(和)麵類 5. 丙級_中式麵食加工-酥(油)皮、糕(漿)皮類 6. 丙級_中式麵食加工-發麵類 7. 丙級_西餐烹調 8. 丙級_飲料調製 9. 丙級_電腦軟體應用
2	09/22~09/26	11/08(起)	1. 丙級_中餐烹調-葷 2. 丙級_烘焙食品-西點蛋糕 3. 丙級_烘焙食品-麵包 4. 丙級_飲料調製

002 基隆市	承辦單位： 行政院勞工委員會職業訓練局北區職業訓練中心(基隆訓練場) 電話：02-24636805		
	地 址： 202 基隆市中正區平一路 21 號之 5(試務中心) 傳真：02-24625710		
	網 址： http://www.nvtc.gov.tw		
	報名時間： 09:00-12:00、13:00-16:00		
	備 註： 壹、例假日及國定假日不受理報名 貳、一律採現場報名，可親自或委託他人代為報名。 參、報名前請先電話洽詢尚餘名額。 肆、報名「一般手工電銲、半自動電銲」單一級相關注意事項： 1.委託他人代為報名，1人最多可代理1人。 2.每梯次測試時間限4小時，且無延長加時。		
梯次	受理報名 時程	學術科測試及 發證時程(起)	辦理職類項目
2	02/17~02/21	04/10(起)	1.丙級_冷凍空調裝修(75人) 2.單一級_一般手工電銲(100人)
4	05/26~05/30	07/18(起)	1.單一級_半自動電銲(75人)
003 基隆市	承辦單位： 經國管理暨健康學院 電話：02-2437-2093#615		
	地 址： 203 基隆市中山區復興路 336 號(試務中心) 傳真：02-2436-8038		
	網 址： http://www.cku.edu.tw		
	報名時間： 09:00-12:00、13:30-16:00		
	備 註： 【例假日及國定假日不受理報名】一律採現場報名，可親自或委託他人代為報名。		
梯次	受理報名 時程	學術科測試及 發證時程(起)	辦理職類項目
1	01/06~01/10	02/10(起)	1.單一級_保母人員 2.單一級_照顧服務員
2	05/19~05/23	07/01(起)	1.丙級_中餐烹調-葷 2.丙級_烘焙食品-麵包 3.丙級_食品檢驗分析 4.丙級_電腦硬體裝修 5.丙級_網頁設計 6.單一級_保母人員
004 臺北市	承辦單位： 台北市餐飲業職業工會 電話：02-2889-1748		
	地 址： 111 台北市士林區大南路 361 號 8 樓 傳真：02-2889-2559		
	網 址： http://www.chtda.org.tw		
	報名時間： 09:00-12:00、13:00-16:00		
	備 註： 1人最多可代理10人報名		
梯次	受理報名 時程	學術科測試及 發證時程(起)	辦理職類項目
1	01/13~01/17	02/25(起)	1.丙級_中餐烹調-素 2.丙級_中餐烹調-葷
2	04/21~04/25	06/05(起)	1.丙級_中餐烹調-素 2.丙級_中餐烹調-葷
3	07/21~07/25	08/26(起)	1.丙級_中餐烹調-素 2.丙級_中餐烹調-葷
4	09/22~09/26	10/25(起)	1.丙級_西餐烹調
005 臺北市	承辦單位： 臺北市私立志仁高級中學職業進修學校 電話：02-2555-1656#14		
	地 址： 103 台北市大同區南京西路 64 巷 17 號(試務中心) 傳真：02-2556-6201		
	網 址： http://www.cjvs.tp.edu.tw/		
	報名時間： 09:00-11:30、13:30-15:30		
	備 註： 【例假日及國定假日不受理報名】 1人最多可代理10人報名，請於現場報名同時繳交報名費		
梯次	受理報名 時程	學術科測試及 發證時程(起)	辦理職類項目
1	04/28~05/06	06/21(起)	1.丙級_中餐烹調-葷(240人) 2.丙級_網頁設計(200人) 3.丙級_電腦軟體應用(300人) 4.丙級_印前製程-圖文組版 PC(180人)
2	06/16~06/20	08/06(起)	1.丙級_中餐烹調-葷(120人) 2.丙級_網頁設計(200人) 3.丙級_電腦軟體應用(300人) 4.丙級_印前製程-圖文組版 PC(180人)
006 臺北市	承辦單位： 台北市私立育達高級商業家事職業學校 電話：02-2570-6767#511、512		
	地 址： 105 臺北市松山區寧安街 12 號(資訊中心) 傳真：02-2579-6853		
	網 址： http://www.yudah.tp.edu.tw/		
	報名時間： 08:30-12:00、13:30-16:30		
	備 註： 【例假日及國定假日不受理報名】 1人最多可代理10人報名，請於現場報名同時繳交報名費		
梯次	受理報名 時程	學術科測試及 發證時程(起)	辦理職類項目
1	01/06~01/10	02/10(起)	1.丙級_中餐烹調-葷(120人) 2.丙級_烘焙食品-麵包(144人)
2	01/21~01/27	03/15(起)	1.丙級_中餐烹調-葷(120人) 2.丙級_烘焙食品-麵包(144人)

			3. 丙級_電腦軟體應用(300人) 5. 丙級_電腦輔助立體製圖(120人)	4. 丙級_會計事務-資訊(300人) 6. 單一級_保母人員(384人)
3	02/25~03/04	04/12(起)	1. 丙級_中餐烹調-葷(120人) 3. 丙級_網頁設計(300人)	2. 丙級_烘焙食品-麵包(144人) 4. 單一級_保母人員(384人)
4	03/25~04/03	05/10(起)	1. 丙級_中餐烹調-葷(120人) 3. 丙級_電腦軟體應用(300人) 5. 丙級_網頁設計(300人)	2. 丙級_烘焙食品-西點蛋糕(144人) 4. 丙級_會計事務-資訊(300人) 6. 單一級_保母人員(384人)
5	04/29~05/06	06/14(起)	1. 丙級_飲料調製(288人)	2. 單一級_保母人員(384人)
6	06/24~06/30	08/09(起)	1. 單一級_保母人員(384人)	
7	08/11~08/15	09/13(起)	1. 丙級_中餐烹調-葷(120人) 3. 丙級_會計事務-資訊(300人) 5. 單一級_保母人員(384人)	2. 丙級_烘焙食品-麵包(144人) 4. 丙級_網頁設計(300人)
8	08/26~09/01	10/18(起)	1. 丙級_中餐烹調-葷(120人) 3. 丙級_電腦軟體應用(300人) 5. 單一級_保母人員(256人)	2. 丙級_烘焙食品-西點蛋糕(120人) 4. 丙級_電腦輔助立體製圖(120人)
9	09/23~09/29	11/08(起)	1. 丙級_中餐烹調-葷(120人) 3. 丙級_電腦軟體應用(300人) 5. 丙級_飲料調製(288人)	2. 丙級_烘焙食品-麵包(144人) 4. 丙級_會計事務-資訊(300人) 6. 單一級_保母人員(384人)

007 臺 北 市	承辦單位：	中國文化大學(建國校區)	電話：	02-2700-5858#1
	地 址：	106 台北市大安區建國南路 2 段 231 號	傳 真：	02-2708-1265
	網 址：	http://www.sce.pccu.edu.tw/		
	報名時間：	09:00-20:00		
	備 註：			

梯次	受理報名 時程	學術科測試及 發證時程(起)	辦理職類項目	
1	01/13~01/19	03/03(起)	1. 丙級_電腦軟體應用	2. 丙級_會計事務-資訊
2	04/26~05/03	06/14(起)	1. 丙級_電腦軟體應用	2. 丙級_網頁設計
3	07/21~07/25	09/12(起)	1. 丙級_電腦軟體應用	2. 丙級_網頁設計
4	09/22~09/27	11/12(起)	1. 丙級_電腦軟體應用	2. 丙級_會計事務-資訊

008 臺 北 市	承辦單位：	陸軍後勤學校技術訓練中心	電話：	02-2720-6212#4302
	地 址：	110 台北市信義區信義路五段 150 巷 471 號(試務中心)	傳 真：	02-2720-6216
	網 址：	http://www.mnd.gov.tw/ttc/index.htm		
	報名時間：	09:00-11:30、13:00-17:00		
	備 註：	【例假日及國定假日不受理報名】【不接受通訊報名】1人最多可代理10人報名 一般手工電銲、半自動電銲、氬氣鎢極電銲等3職類，每梯次測試時間限4小時，且無延長加時		

梯次	受理報名 時程	學術科測試及 發證時程(起)	辦理職類項目	
1	02/06~02/12	03/05(起)	1. 丙級_工業電子 3. 丙級_電腦軟體應用 5. 丙級_通信技術(電信線路) 7. 單一級_一般手工電銲(100人) 9. 丙級_工業配線(90人)	2. 丙級_氣壓 4. 丙級_會計事務-資訊 6. 丙級_網頁設計 8. 丙級_電腦輔助立體製圖
2	03/10~03/14	04/08(起)	1. 丙級_室內配線-屋內線路裝修(100人) 3. 丙級_電腦軟體應用 5. 丙級_電腦輔助立體製圖 7. 丙級_網頁設計 9. 單一級_氬氣鎢極電銲	2. 丙級_工業配線(90人) 4. 丙級_會計事務-資訊 6. 丙級_網路架設(100人) 8. 丙級_機械加工(60人)
3	05/12~05/16	06/10(起)	1. 丙級_工業電子 3. 丙級_電腦軟體應用 5. 丙級_會計事務-資訊 7. 丙級_通信技術(電信線路) 9. 丙級_網頁設計	2. 丙級_氣壓 4. 丙級_電腦硬體裝修 6. 丙級_電腦輔助立體製圖 8. 丙級_網路架設
4	06/23~06/27	07/22(起)	1. 丙級_室內配線-屋內線路裝修(100人) 3. 丙級_工業電子	2. 丙級_工業配線(90人) 4. 丙級_電腦軟體應用

			5. 丙級_會計事務-資訊 7. 丙級_網頁設計 9. 單一級_一般手工電銲(100人)	6. 丙級_電腦輔助立體製圖 8. 丙級_機械加工(60人)
5	08/11~08/15	09/10(起)	1. 丙級_工業電子 3. 丙級_電腦硬體裝修 5. 丙級_電腦輔助立體製圖 7. 丙級_網頁設計	2. 丙級_電腦軟體應用 4. 丙級_會計事務-資訊 6. 丙級_通信技術(電信線路) 8. 單一級_氬氣鎢極電銲
6	10/13~10/17	11/11(起)	1. 丙級_氣壓 3. 丙級_電腦輔助立體製圖 5. 丙級_網頁設計 7. 單一級_一般手工電銲(100人)	2. 丙級_電腦軟體應用 4. 丙級_通信技術(電信線路) 6. 丙級_機械加工(60人)
009 臺 北 市	承辦單位： 財團法人中華文化社會福利事業基金會附設職業訓練中心 地 址： 110 台北市基隆路1段35巷7弄1-4號 網 址： http://www.cvtc.org.tw/ 報名時間： 09:00-12:00、13:30-17:00 備 註： 【例假日及國定假日不受理報名】		電話： 02-2769-7260#212 傳真： 02-2764-8328	
梯次	受理報名 時程	學術科測試及 發證時程(起)	辦理職類項目	
1	01/06~01/13	02/22(起)	1. 丙級_中餐烹調-葷 3. 丙級_電腦軟體應用 5. 丙級_電腦硬體裝修	2. 丙級_烘焙食品-麵包 4. 丙級_電腦軟體設計
2	03/03~03/10	04/12(起)	1. 丙級_中餐烹調-葷 3. 丙級_電腦軟體應用 5. 丙級_電腦硬體裝修	2. 丙級_烘焙食品-麵包 4. 丙級_電腦軟體設計 6. 丙級_電腦輔助機械設計製圖
3	04/21~04/28	05/24(起)	1. 丙級_中餐烹調-葷 3. 丙級_電腦軟體應用 5. 丙級_電腦硬體裝修	2. 丙級_烘焙食品-麵包 4. 丙級_電腦軟體設計
4	06/09~06/16	07/26(起)	1. 丙級_中餐烹調-葷 3. 丙級_電腦軟體設計 5. 丙級_會計事務-資訊 7. 丙級_網頁設計	2. 丙級_烘焙食品-麵包 4. 丙級_電腦硬體裝修 6. 丙級_電腦輔助立體製圖 8. 丙級_建築製圖應用-電腦繪圖
5	09/22~09/29	11/08(起)	1. 丙級_中餐烹調-素 3. 丙級_烘焙食品-麵包 5. 丙級_電腦硬體裝修 7. 丙級_飲料調製 9. 丙級_建築製圖應用-電腦繪圖	2. 丙級_中餐烹調-葷 4. 丙級_電腦軟體應用 6. 丙級_網頁設計 8. 丙級_電腦輔助機械設計製圖
010 臺 北 市	承辦單位： 臺北市職能發展學院 地 址： 111 台北市士林區士東路301號(職能評量組) 網 址： http://www.tvdi.gov.tw/ 報名時間： 08:00-11:30、13:30-16:30 備 註： 【例假日及國定假日不受理報名】		電話： 02-2872-1940#210、217、224、227 傳真： 02-2873-3985	
梯次	受理報名 時程	學術科測試及 發證時程(起)	辦理職類項目	
1	01/13~01/20	03/10(起)	1. 丙級_室內配線-屋內線路裝修 3. 丙級_特定瓦斯器具裝修 5. 丙級_網路架設 7. 丙級_電腦軟體應用	2. 丙級_會計事務-資訊 4. 丙級_用電設備檢驗 6. 丙級_網頁設計 8. 丙級_印前製程-圖文組版 PC
2	04/14~04/18	06/05(起)	1. 丙級_冷凍空調裝修 3. 丙級_會計事務-資訊 5. 丙級_網頁設計	2. 丙級_自來水管配管 4. 丙級_通信技術(電信線路) 6. 丙級_電腦軟體應用
3	07/21~07/25	09/12(起)	1. 丙級_室內配線-屋內線路裝修 3. 丙級_會計事務-資訊 5. 丙級_網路架設	2. 丙級_烘焙食品-麵包 4. 丙級_用電設備檢驗 6. 丙級_電腦軟體應用

			7. 丙級_印前製程-圖文組版 PC
4	09/22~09/26	11/11(起)	1. 丙級_冷凍空調裝修 2. 丙級_自來水管配管 3. 丙級_特定瓦斯器具裝修 4. 丙級_通信技術(電信線路) 5. 丙級_網頁設計 6. 丙級_電腦軟體應用
011 臺 北 市	承辦單位：國立臺北護理健康大學 地 址：112 台北市北投區明德路 365 號(科技大樓 3 樓專業實務能力鑑定中心) 網 址：http://pec.ntunhs.edu.tw/bin/home.php 報名時間：09:00-12:00、13:30-16:30 備 註：【例假日及國定假日不受理報名】		電話：(02)2822-7101#3811~3813 傳真：02-2821-4668
梯次	受理報名 時程	學術科測試及 發證時程(起)	辦理職類項目
1	06/23~07/01	08/07(起)	1. 單一級_照顧服務員(144 人) 2. 單一級_保母人員(384 人)
012 臺 北 市	承辦單位：城市學校財團法人臺北城市科技大學 地 址：112 台北市北投區學園路 2 號(推廣教育中心) 網 址：http://www.cec.tpcu.edu.tw/ 報名時間：08:30-11:30、13:30-16:30 備 註：【例假日及國定假日不受理報名】		電話：02-2892-7154 分機 1703 傳真：02-2894-4962
梯次	受理報名 時程	學術科測試及 發證時程(起)	辦理職類項目
1	02/10~02/14	03/10(起)	1. 丙級_氣壓 2. 丙級_網頁設計
2	03/24~03/28	05/05(起)	1. 丙級_工業電子 2. 丙級_電腦硬體裝修 3. 丙級_通信技術(電信線路) 4. 丙級_網路架設
3	04/14~04/18	05/26(起)	1. 丙級_視聽電子 2. 丙級_中餐烹調-葷 3. 丙級_中餐烹調-素 4. 丙級_電腦軟體應用 5. 丙級_電腦輔助立體製圖 6. 丙級_機電整合 7. 丙級_電腦輔助機械設計製圖 8. 丙級_氣壓
4	07/14~07/18	08/25(起)	1. 丙級_電腦硬體裝修 2. 丙級_會計事務-資訊 3. 丙級_網路架設 4. 丙級_網頁設計
5	10/13~10/17	11/24(起)	1. 丙級_工業電子 2. 丙級_電腦軟體應用 3. 丙級_電腦硬體裝修 4. 丙級_通信技術(電信線路) 5. 丙級_網路架設
013 新 北 市	承辦單位：致理技術學院 地 址：220 新北市板橋區文化路 1 段 313 號(忠孝樓 3 樓)(職涯發展輔導處技能檢定中心) 網 址：http://www.chihlee.edu.tw/ 報名時間：09:00-11:30、13:30-16:00 備 註：【例假日及國定假日不受理報名】 1 人最多可代理 10 人報名		電話：02-22576167#1522、1622 傳真：02-22559674
梯次	受理報名 時程	學術科測試及 發證時程(起)	辦理職類項目
1	05/06~05/12	06/30(起)	1 丙級_網頁設計-無假日場次(400 人) 2. 丙級_電腦軟體應用-無假日場次(300 人) 3. 丙級_會計事務-資訊-無假日場次(300 人)
2	09/09~09/15	11/01(起)	1. 丙級_電腦軟體應用(300 人)
014 新 北 市	承辦單位：東南科技大學 地 址：222 新北市深坑區北深路三段 152 號(研發處實習就業組-炎黃樓 A 棟 101 室 校門口) 網 址：http://www.tnu.edu.tw/iis.asp?b_unit=20&listnum=5 報名時間：08:30-12:00~13:30-17:00 備 註：【例假日及國定假日不受理報名】		電話：02-8662-5835#101、103 傳真：02-2662-1923
梯次	受理報名 時程	學術科測試及 發證時程(起)	辦理職類項目
1	01/08~01/17	03/01(起)	1. 丙級_冷凍空調裝修 2. 丙級_工業配線 3. 丙級_工業電子 4. 丙級_中餐烹調-葷 5. 丙級_電腦軟體應用 6. 丙級_網頁設計
2	03/10~03/19	04/26(起)	1. 丙級_冷凍空調裝修 2. 丙級_電腦軟體應用

			3. 丙級_烘焙食品-麵包	4. 丙級_烘焙食品-西點蛋糕
3	05/05~05/14	06/28(起)	1. 丙級_冷凍空調裝修 3. 丙級_工業電子 5. 丙級_電腦軟體應用 7. 丙級_建築製圖應用-手繪圖	2. 丙級_工業配線 4. 丙級_測量 6. 丙級_電腦硬體裝修 8. 丙級_網頁設計
4	07/07~07/16	08/23(起)	1. 丙級_工業電子 3. 丙級_電腦硬體裝修	2. 丙級_電腦軟體應用
5	09/03~09/12	10/18(起)	1. 丙級_冷凍空調裝修 3. 丙級_烘焙食品-西點蛋糕 5. 丙級_電腦軟體應用	2. 丙級_中餐烹調-葷 4. 丙級_烘焙食品-麵包
015 新 北 市	承辦單位： 新北市私立莊敬高級工業家事職業學校			電話：02-2218-8956#137、02-2218-8117、 02-2218-8118
	地 址： 23150 新北市新店區民生路 45 號 (職訓中心報名可由中正路 521 號 3 號進入)			傳真：02-8218-6433
	網 址： http://www.jjvs.ntpc.edu.tw/jjvsvtc/			
	報名規則： 上午 08:00-12:00、下午 13:00-16:00，逾時不受理報名。【一律現場報名】 (1)星期一至星期六接受現場報名。 (2)測試時程(起)各職類開考日期由本單位排定，週一至週日皆有測試，恕無法自選日期。 備 註：(3)各梯次辦理職類報名人數未達該職類崗位數 2 分之 1，本單位保有該職類不開考之權利。 (4)報名資料暨附件不齊全者，當場不受理收件。 (5)第 6 梯次報名時，若報名人數太多，考試日期可能提前測試。			
梯次	受理報名 時程	學術科測試及 發證時程(起)	辦理職類項目	
1	01/06~01/11	03/01(起)	1. 丙級_工業電子 3. 丙級_中餐烹調-素 5. 丙級_烘焙食品-西點蛋糕 7. 丙級_中式麵食加工-水調和(麵)類 9. 丙級_中式麵食加工-酥(油)皮、糕(漿)皮類 11. 丙級_電腦軟體設計 13. 丙級_西餐烹調 15. 丙級_網頁設計 17. 單一級_保母人員	2. 丙級_女裝 4. 丙級_中餐烹調-葷 6. 丙級_烘焙食品-麵包 8. 丙級_中式麵食加工-發麵類 10. 丙級_電腦軟體應用 12. 丙級_電腦硬體裝修 14. 丙級_會計事務-資訊 16. 丙級_飲料調製 18. 單一級_照顧服務員
2	03/10~03/15	04/19(起)	1. 丙級_工業電子 3. 丙級_中餐烹調-素 5. 丙級_烘焙食品-西點蛋糕 7. 丙級_中式麵食加工-水調和(麵)類 9. 丙級_中式麵食加工-酥(油)皮、糕(漿)皮類 11. 丙級_電腦軟體設計 13. 丙級_西餐烹調 15. 丙級_網頁設計 17. 單一級_保母人員	2. 丙級_女裝 4. 丙級_中餐烹調-葷 6. 丙級_烘焙食品-麵包 8. 丙級_中式麵食加工-發麵類 10. 丙級_電腦軟體應用 12. 丙級_電腦硬體裝修 14. 丙級_會計事務-資訊 16. 丙級_飲料調製 18. 單一級_照顧服務員
3	05/05~05/10	06/14(起)	1. 丙級_工業電子 3. 丙級_中餐烹調-素 5. 丙級_烘焙食品-西點蛋糕 7. 丙級_中式麵食加工-水調和(麵)類 9. 丙級_中式麵食加工-酥(油)皮、糕(漿)皮類 11. 丙級_電腦軟體設計 13. 丙級_西餐烹調 15. 丙級_網頁設計 17. 單一級_保母人員	2. 丙級_女裝 4. 丙級_中餐烹調-葷 6. 丙級_烘焙食品-麵包 8. 丙級_中式麵食加工-發麵類 10. 丙級_電腦軟體應用 12. 丙級_電腦硬體裝修 14. 丙級_會計事務-資訊 16. 丙級_飲料調製 18. 單一級_照顧服務員
4	06/09~06/14	07/19(起)	1. 丙級_工業電子 3. 丙級_中餐烹調-素 5. 丙級_烘焙食品-西點蛋糕 7. 丙級_中式麵食加工-水調和(麵)類 9. 丙級_中式麵食加工-酥(油)皮、糕(漿)皮類	2. 丙級_女裝 4. 丙級_中餐烹調-葷 6. 丙級_烘焙食品-麵包 8. 丙級_中式麵食加工-發麵類 10. 丙級_電腦軟體應用

			11.丙級_電腦軟體設計 13.丙級_西餐烹調 15.丙級_網頁設計 17.單一級_保母人員	12.丙級_電腦硬體裝修 14.丙級_會計事務-資訊 16.丙級_飲料調製 18.單一級_照顧服務員
5	07/07~07/12	08/16(起)	1. 丙級_工業電子 3. 丙級_中餐烹調-素 5. 丙級_烘焙食品-西點蛋糕 7. 丙級_中式麵食加工-水調和(麵)類 9. 丙級_中式麵食加工-酥(油)皮、糕(漿)皮類 11.丙級_電腦軟體設計 13.丙級_西餐烹調 15.丙級_網頁設計 17.單一級_保母人員	2. 丙級_女裝 4. 丙級_中餐烹調-葷 6. 丙級_烘焙食品-麵包 8. 丙級_中式麵食加工-發麵類 10. 丙級_電腦軟體應用 12. 丙級_電腦硬體裝修 14. 丙級_會計事務-資訊 16. 丙級_飲料調製 18. 單一級_照顧服務員
6	09/29~10/04	11/08(起)	1. 丙級_工業電子 3. 丙級_中餐烹調-素 5. 丙級_烘焙食品-西點蛋糕 7. 丙級_中式麵食加工-水調和(麵)類 9. 丙級_中式麵食加工-酥(油)皮、糕(漿)皮類 11.丙級_電腦軟體設計 13.丙級_西餐烹調 15.丙級_網頁設計 17.單一級_保母人員	2.丙級_女裝 4.丙級_中餐烹調-葷 6.丙級_烘焙食品-麵包 8.丙級_中式麵食加工-發麵類 10.丙級_電腦軟體應用 12.丙級_電腦硬體裝修 14.丙級_會計事務-資訊 16.丙級_飲料調製 18.單一級_照顧服務員
016 新 北 市	承辦單位： 耕莘健康管理專科學校 地 址： 231 新北市新店區民族路 112 號(德助撒 5 樓 T508 專業識能證照 試務中心) 網 址： http://www.ctcn.edu.tw/exam/index.htm 報名時間： 09:00-12:00、13:30-16:30 備 註： 【例假日及國定假日不受理報名】		電話： 02-2219-1131#6413、5714、5716 傳真： 02-2219-4915	
梯次	受理報名 時程	學術科測試及 發證時程(起)	辦理職類項目	
2	05/12~05/16	06/30(起)	1. 丙級_電腦軟體應用 3. 單一級_保母人員	2. 丙級_網頁設計
3	07/14~07/18	08/25(起)	1. 丙級_電腦軟體應用 3. 單一級_保母人員	2. 丙級_網頁設計 4. 單一級_照顧服務員
4	09/22~10/03	11/17(起)	1. 丙級_電腦軟體應用-學術科皆僅限假日場次	2. 丙級_網頁設計-學術科皆僅限假日場次
017 新 北 市	承辦單位： 景文科技大學 地 址： 231 新北市新店區安忠路 99 號(推廣教育中心) 網 址： http://eec.just.edu.tw/bin/home.php 報名時間： 週一~週五，09:00-16:00 備 註： 【例假日及國定假日不受理報名，一律現場報名】1人最多可代理10人報名		電話： 02-8212-2000 #2204、2140 傳真： 02-8212-2119	
梯次	受理報名 時程	學術科測試及 發證時程(起)	辦理職類項目	
1	04/28~05/07	06/23(起)	1. 丙級_電腦軟體應用(280人)	
2	06/11~06/20	08/07(起)	1. 丙級_餐旅服務(380人)	
018 新 北 市	承辦單位： 華夏技術學院 地 址： 235 新北市中和區工專路 111 號(即測即評及發證：研發處-職涯 輔導中心(恆毅樓 D207)) 網 址： http://ws.hwh.edu.tw/etest/ 報名時間： 09:00-12:00、13:30-16:00 備 註： 【例假日及國定假日不受理報名】		電話： 研發處 02-89415283 傳真： 研發處 02-89415191	
梯次	受理報名 時程	學術科測試及 發證時程(起)	辦理職類項目	
1	01/08~01/20	03/08(起)	1. 丙級_工業電子	2. 丙級_氣壓

			3. 丙級_電腦軟體應用 5. 丙級_會計事務-資訊 7. 丙級_網頁設計	4. 丙級_電腦軟體設計 6. 丙級_機電整合 8. 丙級_建築製圖應用-電腦繪圖
2	04/16-04/28	06/14(起)	1. 丙級_工業電子 3. 丙級_電腦軟體應用 5. 丙級_會計事務-資訊 7. 丙級_機電整合 9. 丙級_建築製圖應用-電腦繪圖	2. 丙級_氣壓 4. 丙級_電腦軟體設計 6. 丙級_電腦輔助立體製圖 8. 丙級_網頁設計
3	09/01~09/12	10/25(起)	1. 丙級_工業電子 3. 丙級_電腦軟體應用 5. 丙級_會計事務-資訊 7. 丙級_機電整合	2. 丙級_氣壓 4. 丙級_電腦軟體設計 6. 丙級_電腦輔助立體製圖 8. 丙級_網頁設計
019 新 北 市	承辦單位： 新北市立新北高級工業職業學校 地 址： 236 新北市土城區學府路一段 241 號(圖書館 3 樓電腦中心) 網 址： http://203.68.187.217/skill/21/ 報名時間： 08:30-12:00、13:30-16:30 備 註： 【例假日及國定假日不受理報名】 【可代理報名、不接受通訊報名】 可詢問 E-MAIL: 21@ntvs.ntpc.edu.tw		電話： 02-2270-5536、02-2261-2483#21 傳真： 02-22610957	
梯次	受理報名時程	學術科測試及發證時程(起)	辦理職類項目	
1	01/13~01/17	02/21(起)	1. 丙級_電腦軟體應用	2. 丙級_機器腳踏車修護
2	05/19~05/23	06/20(起)	1. 丙級_汽車修護 3. 丙級_電腦軟體設計 5. 丙級_會計事務-資訊 7. 丙級_網頁設計	2. 丙級_電腦軟體應用 4. 丙級_電腦硬體裝修 6. 丙級_電腦輔助立體製圖 8. 丙級_電腦輔助機械設計製圖
3	07/28~08/01	08/22(起)	1. 丙級_電腦軟體應用 3. 丙級_電腦硬體裝修 5. 丙級_網頁設計	2. 丙級_電腦軟體設計 4. 丙級_會計事務-資訊
4	09/29~10/03	11/14(起)	1. 丙級_電腦軟體應用	2. 丙級_網頁設計
020 新 北 市	承辦單位： 新北市立鶯歌高級工商職業學校 地 址： 239 新北市鶯歌區中正三路 154 號(實習處) 網 址： http://www.ykvs.ntpc.edu.tw 報名時間： 09:00-11:30、13:00-15:30 備 註： 【例假日及國定假日不受理報名】		電話： 02-2677-5040#851-854 傳真： 02-2670-0973	
梯次	受理報名時程	學術科測試及發證時程(起)	辦理職類項目	
1	03/03~03/07	04/07(起)	1. 丙級_印前製程-圖文組版 PC	2. 丙級_視覺傳達設計
2	04/28~05/02	06/11(起)	1. 丙級_電腦軟體應用(300人)	2. 丙級_會計事務-資訊(300人)
3	07/28~08/01	09/09(起)	1. 丙級_網頁設計(200人) 3. 丙級_視覺傳達設計	2. 丙級_印前製程-圖文組版 PC
021 新 北 市	承辦單位： 新北市立三重高級商工職業學校 地 址： 241 新北市三重區中正北路 163 號(實習處) 網 址： http://www.scvs.tpc.edu.tw/ 報名時間： 08:00-11:30、13:00-15:30		電話： 02-2988-1556(專線) 02-2971-5606#502(總機) 傳真： 02-2987-6224	
梯次	受理報名時程	學術科測試及發證時程(起)	辦理職類項目	
1	02/10~02/14	03/22(起)	1. 丙級_電腦軟體應用	2. 丙級_網頁設計
2	05/19~05/23	06/28(起)	1. 丙級_電腦軟體應用 3. 丙級_會計事務-資訊 5. 丙級_網頁設計 7. 丙級_電腦輔助機械設計製圖	2. 丙級_機器腳踏車修護 4. 丙級_電腦輔助立體製圖 6. 丙級_機械加工
3	09/29~10/03	11/08(起)	1. 丙級_電腦軟體應用	2. 丙級_機械加工

022 新 北 市	承辦單位：穀保學校財團法人新北市穀保高級家事商業職業學校		電話：02-29712343#604、610
	地 址：241 新北市三重區中正北路 560 巷 38 號(實習組)		傳真：02-2985-3723
	網 址： http://www.kpvs.ntpc.edu.tw/bin/home.php		
	報名時間：09:00-12:00、13:30-16:00		
	備 註：【例假日及國定假日不受理報名】		
梯次	受理報名 時程	學術科測試及 發證時程(起)	辦理職類項目
1	01/06~01/13	02/12(起)	1. 丙級_中餐烹調-葷(120 人) 2. 丙級_烘焙食品-麵包(120 人) 3. 丙級_會計事務-資訊
2	02/26~03/07	04/12(起)	1. 丙級_中餐烹調-葷 2. 丙級_烘焙食品-麵包 3. 丙級_電腦軟體應用(300 人) 4. 丙級_網頁設計(300 人) 5. 丙級_視覺傳達設計 6. 丙級_飲料調製
3	06/16~06/20	08/05(起)	1. 丙級_烘焙食品-麵包(150 人) 2. 丙級_飲料調製(150 人)
4	09/24~09/30	11/08(起)	1. 丙級_中餐烹調-葷(120 人)
023 新 北 市	承辦單位：台灣日立股份有限公司		電話：02-2994-3131#223
	地 址：242 新北市新莊區化成路 51 號		傳真：02-2990-1226
	網 址： http://www.taiwan-hitachi.com.tw/		
	報名時間：09:30-11:30、13:30-17:30		
	備 註：【例假日及國定假日不受理報名】		
梯次	受理報名 時程	學術科測試及 發證時程(起)	辦理職類項目
1	03/13~03/21	04/21(起)	1. 丙級_冷凍空調裝修
2	08/11~08/19	09/22(起)	1. 丙級_冷凍空調裝修
3	10/13~10/21	11/24(起)	1. 丙級_冷凍空調裝修
024 新 北 市	承辦單位：行政院勞工委員會職業訓練局泰山職業訓練中心		電話：02-29018274#534、536
	地 址：243 新北市泰山區貴子里致遠新村 55 之 1 號(輔電科)		傳真：02-29088087
	網 址： http://220.128.211.194:8800/		
	報名時間：08:00-12:00、13:00-17:00		
	備 註：【例假日及國定假日不受理報名】【同時接受通訊報名】		
梯次	受理報名 時程	學術科測試及 發證時程(起)	辦理職類項目
1	04/14~04/25	05/26(起)	1. 丙級_電腦軟體應用 2. 丙級_電腦軟體設計 3. 丙級_電腦硬體裝修 4. 丙級_會計事務-資訊 5. 丙級_網頁設計 6. 丙級_印前製程-圖文組版 PC
2	06/09~06/21	07/21(起)	1. 丙級_電腦軟體應用 2. 丙級_電腦軟體設計 3. 丙級_電腦硬體裝修 4. 丙級_會計事務-資訊 5. 丙級_網頁設計 6. 丙級_印前製程-圖文組版 PC
025 新 北 市	承辦單位：新北市立泰山高級中學		電話：02-22963625#502
	地 址：243 新北市泰山區辭修路 7 號(實習處)		傳真：02-29096703
	網 址： https://www.etest.org.tw/evta/		
	報名時間：08:00-11:30、13:00-15:30		
	備 註：【例假日及國定假日不受理報名】		
梯次	受理報名 時程	學術科測試及 發證時程(起)	辦理職類項目
1	02/24~03/03	04/02(起)	1. 丙級_機器腳踏車修護(90 人)
2	04/28~05/02	06/11(起)	1. 丙級_汽車修護(80 人) 2. 丙級_工業電子(100 人)(學術科測試日期為 6/17 起) 3. 丙級_機器腳踏車修護(90 人)
3	10/02~10/08	11/12(起)	1. 丙級_機器腳踏車修護(90 人)

026 新 北 市	承辦單位：醒吾學校財團法人醒吾科技大學		電話：02-2601-5310#1688、1689	
	地 址：24452 新北市林口區粉寮路1段101號(推廣教育中心)		傳真：02-2601-6594	
	網 址：http://eec.hwu.edu.tw/bin/home.php			
報名時間：09:00-13:00、13:00-21:00				
備 註：【例假日及國定假日不受理報名】				
梯次	受理報名 時程	學術科測試及 發證時程(起)	辦理職類項目	
1	04/21~05/02	06/14(起)	1. 丙級_會計事務-資訊(240人)	
2	09/01~09/12	10/25(起)	1. 丙級_會計事務-資訊(240人)	
027 新 北 市	承辦單位：行政院勞工委員會職業訓練局北區職業訓練中心		電話：02-8990-3676#2132、2133、2135	
	地 址：248 新北市五股區五工五路47號1樓(試務中心)		傳真：02-8990-3566	
	網 址：http://www.nvtc.gov.tw			
報名時間：09:00-12:00、13:00-16:00				
備 註：壹、例假日及國定假日不受理報名 貳、一律採現場報名，可親自或委託他人代為報名。 參、報名「氬氣鎢極電銲」單一級相關注意事項： 1. 報名前請先電話洽詢尚餘名額。 2. 報名及學科測試地點為本中心五股訓練場(新北市五股區五工五路47號1樓)。 3. 術科測試地點為本中心泰山訓練場(新北市泰山區致遠新村55之1號)。 4. 委託他人代為報名，1人最多可代理1人。 5. 每梯次測試時間限4小時，且無延長加時。				
梯次	受理報名 時程	學術科測試及 發證時程(起)	辦理職類項目	
1	02/10~02/14	04/01(起)	1. 丙級_室內配線-屋內線路裝修 2. 丙級_電腦軟體應用 3. 丙級_電腦輔助立體製圖 4. 丙級_機電整合 5. 單一級_氬氣鎢極電銲(100人)	
5	07/01~07/07	08/25(起)	1. 丙級_室內配線-屋內線路裝修 2. 丙級_電腦輔助立體製圖 3. 丙級_網頁設計 4. 單一級_氬氣鎢極電銲(100人)	
6	09/15~09/19	11/07(起)	1. 丙級_室內配線-屋內線路裝修 2. 丙級_電腦軟體應用 3. 丙級_電腦輔助立體製圖 4. 丙級_機電整合 5. 單一級_氬氣鎢極電銲(100人)	
028 新 北 市	承辦單位：新北市立淡水高級商工職業學校		電話：02-2620-3930#216	
	地 址：251 新北市淡水區商工路307號(即測即評及發證試務中心)		傳真：02-2623-7107	
	網 址：http://www.tsvs.ntpc.edu.tw/			
報名時間：08:00-11:30、13:00-15:30				
梯次	受理報名 時程	學術科測試及 發證時程(起)	辦理職類項目	
1	01/06~01/10	02/10(起)	1. 丙級_工業電子 2. 丙級_烘焙食品-麵包 3. 丙級_網頁設計	
2	05/26~05/30	07/14(起)	1. 丙級_工業配線 2. 丙級_工業電子 3. 丙級_烘焙食品-麵包(108人) 4. 丙級_電腦軟體應用 5. 丙級_電腦硬體裝修 6. 丙級_網頁設計	
029 新 北 市	承辦單位：聖約翰科技大學		電話：02-2801-3131#6451	
	地 址：251 新北市淡水區淡金路4段499號(研究發展處職涯發展組)		傳真：02-2801-0019	
	網 址：http://etest.sju.edu.tw/bin/home.php			
報名時間：08:30-11:30、13:30-16:00				
備 註：【例假日及國定假日不受理報名】 1人最多可代理10人報名【同時接受通訊報名】				
梯次	受理報名 時程	學術科測試及 發證時程(起)	辦理職類項目	
1	01/06~01/15	02/13(起)	1. 丙級_工業電子(100人) 2. 丙級_氣壓(60人) 3. 丙級_電腦輔助立體製圖(100人) 4. 丙級_機電整合(50人) 5. 丙級_電腦輔助機械設計製圖(100人)	
2	05/19~05/28	06/26(起)	1. 丙級_工業電子(100人) 2. 丙級_氣壓(60人) 3. 丙級_電腦輔助立體製圖(100人) 4. 丙級_機電整合(50人) 5. 丙級_電腦輔助機械設計製圖(100人)	

030 桃園縣	承辦單位：國軍退除役官兵輔導委員會退除役官兵職業訓練中心		電話：03-3330428、03-3321224#262
	地址：33052 桃園縣桃園市成功路三段 78 號(教務組-即測即評及發證試務中心)		傳真：03-338-3930
	網址：http://www.vtc.gov.tw/		
	報名時間：08:00-11:30、13:00-16:00		
	備註：【例假日及國定假日不受理報名】 1人最多可代理10人報名		

梯次	受理報名時程	學術科測試及發證時程(起)	辦理職類項目
1	01/13~01/22	03/03(起)	1. 單一級_堆高機操作(480人)
2	02/20~02/27	04/07(起)	1. 丙級_自來水管配管(300人) 2. 丙級_汽車修護 3. 丙級_烘焙食品-西點蛋糕(180人) 4. 丙級_烘焙食品-麵包(180人) 5. 丙級_氣體燃料導管配管(150人) 6. 丙級_電腦輔助立體製圖 7. 丙級_網路架設 8. 單一級_重機械操作-挖掘機 9. 單一級_堆高機操作(540人)
3	03/27~04/03	05/12(起)	1. 丙級_電腦硬體裝修 2. 單一級_堆高機操作(360人)
4	05/01~05/09	06/16(起)	1. 丙級_室內配線-屋內線路裝修 2. 丙級_中餐烹調-葷(84人) 3. 丙級_烘焙食品-西點蛋糕(180人) 4. 丙級_烘焙食品-麵包(180人) 5. 丙級_工業用管配管(100人) 6. 丙級_電腦輔助立體製圖 7. 丙級_用電設備檢驗 8. 丙級_網頁設計 9. 單一級_堆高機操作(600人)
5	07/21~08/01	09/10(起)	1. 丙級_自來水管配管(300人) 2. 丙級_電腦輔助立體製圖 3. 丙級_網路架設 4. 單一級_重機械操作-挖掘機(640人) 5. 單一級_堆高機操作(480人)
6	09/01~09/12	10/22(起)	1. 丙級_汽車修護 2. 丙級_烘焙食品-西點蛋糕(180人) 3. 丙級_烘焙食品-麵包(180人) 4. 丙級_電腦硬體裝修 5. 丙級_氣體燃料導管配管(150人) 6. 丙級_機器腳踏車修護 7. 單一級_堆高機操作(320人)
7	10/06~10/15	11/24(起)	1. 丙級_室內配線-屋內線路裝修(300人) 2. 丙級_中餐烹調-葷(84人) 3. 丙級_工業用管配管(100人) 4. 丙級_電腦輔助立體製圖(200人) 5. 丙級_用電設備檢驗(300人) 6. 丙級_網頁設計(300人) 7. 單一級_堆高機操作(360人)

031 桃園縣	承辦單位：社團法人中華起重升降機具協會附設台北職業訓練中心		電話：03-357-7223、02-2388-0159
	地址：330 桃園縣桃園市經國路 9 號 14 樓之 2(社團法人中華起重升降機具協會附設桃園職業訓練中心)		傳真：03-357-1071、02-2388-0151
	網址：http://www.roccrane.org.tw/		
	報名時間：09:00-12:00、13:00-17:00		
	備註：【例假日及國定假日不受理報名】 1人最多可代理10人報名		

梯次	受理報名時程	學術科測試及發證時程(起)	辦理職類項目
1	01/13~01/22	03/03(起)	1. 單一級_固定式起重機操作-架空式(地面操作)(150人) 2. 單一級_移動式起重機操作-伸臂可伸縮式(150人)
2	04/14~04/18	05/19(起)	1. 單一級_固定式起重機操作-架空式(機上操作)(150人) 2. 單一級_固定式起重機操作-架空式(地面操作)(150人) 3. 單一級_移動式起重機操作-伸臂可伸縮式(150人)
3	07/14~07/18	08/25(起)	1. 單一級_固定式起重機操作-架空式(地面操作)(150人) 2. 單一級_移動式起重機操作-伸臂可伸縮式(150人)
4	10/01~10/09	11/10(起)	1. 單一級_固定式起重機操作-架空式(機上操作)(150人) 2. 單一級_固定式起重機操作-架空式(地面操作)(150人) 3. 單一級_移動式起重機操作-伸臂可伸縮式(150人)

032 桃園縣	承辦單位：桃園創新科技學校財團法人桃園創新技術學院	電話：03-4361070#8404
	地址：320 桃園縣中壢市中山東路三段 414 號(推職中心證照輔導組)	傳真：03-4366382
	網址：http://120.125.141.200/	
	報名時間：09:00-12:00、13:30-16:00	
	備註：【例假日及國定假日不受理報名】 保母人員、中餐素食、烘焙食品(麵包)、烘焙食品(西點蛋糕)等三職類，1 人最多可代理 2 人報名，其餘職類不受限。	

梯次	受理報名時程	學術科測試及發證時程(起)	辦理職類項目
1	02/24-03/07	04/12(起)	1. 丙級_電腦軟體應用 2. 丙級_電腦軟體設計 3. 丙級_電腦硬體裝修 4. 丙級_會計事務-資訊 5. 丙級_電腦輔助立體製圖 6. 丙級_網頁設計 7. 丙級_視覺傳達設計 8. 丙級_電腦輔助機械設計製圖
2	03/17-03/28	05/03(起)	1. 丙級_電腦軟體應用 2. 丙級_電腦軟體設計 3. 丙級_電腦硬體裝修 4. 丙級_會計事務-資訊 5. 丙級_電腦輔助立體製圖 6. 丙級_網頁設計 7. 丙級_視覺傳達設計 8. 丙級_電腦輔助機械設計製圖
3	04/14-04/25	06/07(起)	1. 丙級_烘焙食品-西點蛋糕(限 60 人) 2. 丙級_烘焙食品-麵包(限 60 人) 3. 丙級_電腦軟體應用 4. 丙級_電腦軟體設計 5. 丙級_電腦硬體裝修 6. 丙級_會計事務-資訊 7. 丙級_電腦輔助立體製圖 8. 丙級_網頁設計 9. 丙級_視覺傳達設計 10. 丙級_電腦輔助機械設計製圖 11. 單一級_保母人員(288 人)
4	05/19-05/30	07/05(起)	1. 丙級_電腦軟體應用 2. 丙級_電腦軟體設計 3. 丙級_電腦硬體裝修 4. 丙級_會計事務-資訊 5. 丙級_電腦輔助立體製圖 6. 丙級_網頁設計 7. 丙級_視覺傳達設計 8. 丙級_電腦輔助機械設計製圖
5	06/16-06/27	08/02(起)	1. 丙級_電腦軟體應用 2. 丙級_電腦軟體設計 3. 丙級_電腦硬體裝修 4. 丙級_會計事務-資訊 5. 丙級_電腦輔助立體製圖 6. 丙級_網頁設計 7. 丙級_視覺傳達設計 8. 丙級_電腦輔助機械設計製圖
6	08/18-08/29	10/04(起)	1. 丙級_電腦軟體應用 2. 丙級_電腦軟體設計 3. 丙級_電腦硬體裝修 4. 丙級_會計事務-資訊 5. 丙級_電腦輔助立體製圖 6. 丙級_網頁設計 7. 丙級_視覺傳達設計 8. 丙級_電腦輔助機械設計製圖
7	09/09-09/19	11/01(起)	1. 丙級_中餐烹調-素(120 人) 2. 丙級_電腦軟體應用 3. 丙級_電腦軟體設計 4. 丙級_電腦硬體裝修 5. 丙級_會計事務-資訊 6. 丙級_電腦輔助立體製圖 7. 丙級_網頁設計 8. 丙級_視覺傳達設計 9. 丙級_電腦輔助機械設計製圖 10. 單一級_保母人員(288 人)

033 桃園縣	承辦單位：台灣省工商安全衛生協會附設中壢職業訓練中心	電話：03-493-2411
	地址：320 桃園縣中壢市中央西路二段 30 號 14 樓(即測即評及發證試務中心)	傳真：03-491-1143
	網址：http://www.ticsa.org.tw/etest	
	報名時間：09:00-12:00、13:00-16:00	
	備註：【例假日及國定假日不受理報名】	

梯次	受理報名時程	學術科測試及發證時程(起)	辦理職類項目
1	01/13-01/17	02/20(起)	1. 單一_固定式起重機操作-架空式(地面操作) 2. 單一_移動式起重機操作-伸臂可伸縮式 3. 單一_堆高機操作
2	03/24-03/28	04/28(起)	1. 單一_固定式起重機操作-架空式(地面操作) 2. 單一_移動式起重機操作-伸臂可伸縮式 3. 單一_堆高機操作
3	05/26-05/30	06/30(起)	1. 單一_固定式起重機操作-架空式(地面操作) 2. 單一_移動式起重機操作-伸臂可伸縮式 3. 單一_堆高機操作
4	07/28-08/01	09/01(起)	1. 單一_固定式起重機操作-架空式(地面操作) 2. 單一_移動式起重機操作-伸臂可伸縮式 3. 單一_堆高機操作
5	10/03-10/09	11/10(起)	1. 單一_固定式起重機操作-架空式(地面操作) 2. 單一_移動式起重機操作-伸臂可伸縮式

			3. 單一_堆高機操作
034 桃園縣	承辦單位：桃園縣私立啟英高級中學 地 址：320 桃園縣中壢市中園路 447 號(試務中心) 網 址：http://etest.cyvs.tyc.edu.tw 報名時間：08:00-11:30、13:30-16:00 備 註：【例假日及國定假日不受理報名】 1 人最多可代理 2 人報名		電話：03-4523036#235、236 傳真：03-4514299
梯次	受理報名 時程	學術科測試及 發證時程(起)	辦理職類項目
1	04/07~04/16	05/19(起)	1. 丙級_汽車修護 3. 丙級_電腦軟體應用 5. 丙級_網頁設計 2. 丙級_工業電子 4. 丙級_機器腳踏車修護 6. 丙級_印前製程-圖文組版 PC
2	10/13~10/22	11/17(起)	1. 丙級_汽車修護 2. 丙級_機器腳踏車修護
035 桃園縣	承辦單位：陸軍專科學校 地 址：320 桃園縣中壢市龍東路 750 號(即測即評及發證試務中心) 網 址：http://www.aaroc.edu.tw/ 報名時間：08:00-11:30、13:30-16:00 備 註：【例假日及國定假日不受理報名】		電話：03-466-2524 傳真：03-438-7847
梯次	受理報名 時程	學術科測試及 發證時程(起)	辦理職類項目
1	01/13~01/29	02/24(起)	1. 丙級_電腦輔助立體製圖 3. 丙級_電腦硬體裝修 5. 丙級_飛機修護 7. 丙級_工業電子 2. 丙級_電腦軟體應用 4. 丙級_網頁設計 6. 單一級_堆高機操作 8. 丙級_視聽電子
2	03/17~03/28	05/02(起)	1. 丙級_汽車修護 3. 丙級_視聽電子 5. 丙級_測量 7. 丙級_電腦軟體應用 9. 丙級_電腦硬體裝修 11. 丙級_網頁設計 13. 丙級_飛機修護 15. 丙級_建築製圖應用-手繪圖 17. 丙級_車床-車床 2. 丙級_工業電子 4. 丙級_化學 6. 丙級_氣壓 8. 丙級_電腦軟體設計 10. 丙級_電腦輔助立體製圖 12. 丙級_混凝土 14. 丙級_建築製圖應用-電腦繪圖 16. 單一級_堆高機操作
3	06/09~06/20	07/25(起)	1. 丙級_工業電子 3. 丙級_測量 5. 丙級_電腦軟體設計 7. 丙級_電腦輔助立體製圖 9. 丙級_飛機修護 11. 丙級_建築製圖應用-手繪圖 13. 丙級_車床-車床 2. 丙級_視聽電子 4. 丙級_電腦軟體應用 6. 丙級_電腦硬體裝修 8. 丙級_網頁設計 10. 丙級_建築製圖應用-電腦繪圖 12. 單一級_堆高機操作 14. 丙級_化學
4	07/07~07/18	08/22(起)	1. 丙級_工業電子 3. 丙級_電腦軟體應用 5. 丙級_電腦輔助立體製圖 7. 丙級_混凝土 9. 單一級_堆高機操作 2. 丙級_視聽電子 4. 丙級_電腦硬體裝修 6. 丙級_網頁設計 8. 丙級_飛機修護 10. 丙級_汽車修護
5	09/29~10/09	11/07(起)	1. 丙級_電腦軟體應用 3. 丙級_電腦輔助立體製圖 5. 丙級_飛機修護 2. 丙級_電腦硬體裝修 4. 丙級_網頁設計 6. 單一級_堆高機操作
036 桃園縣	承辦單位：萬能學校財團法人萬能科技大學 地 址：320 桃園縣中壢市萬能路一號(職業訓練中心) 網 址：http://www.vtc.vnu.edu.tw/etest/ 報名時間：09:00-12:00、13:00-16:00 備 註：【例假日及國定假日不受理報名】 1 人最多可代理 10 人報名		電話：03-451-5811#20800 傳真：03-462-8994
梯次	受理報名 時程	學術科測試及 發證時程(起)	辦理職類項目
1	01/08~01/15	03/05(起)	1. 丙級_工業電子(200 人) 3. 丙級_中餐烹調-葷(120 人) 2. 丙級_中餐烹調-素(120 人) 4. 丙級_烘焙食品-西點蛋糕(120 人)

			5. 丙級_烘焙食品-麵包(120人) 7. 丙級_電腦軟體設計(300人) 9. 丙級_餐旅服務(480人) 11. 丙級_西餐烹調(120人)	6. 丙級_電腦軟體應用(600人) 8. 丙級_電腦硬體裝修(200人) 10. 丙級_造園景觀(75人) 12. 丙級_網頁設計(500人)
2	04/16~04/22	06/10(起)	1. 丙級_工業電子(200人) 3. 丙級_中餐烹調-素(120人) 5. 丙級_烘焙食品-西點蛋糕(120人) 7. 丙級_電腦軟體應用(600人) 9. 丙級_電腦硬體裝修(200人) 11. 丙級_造園景觀(75人) 13. 丙級_會計事務-資訊(600人) 15. 丙級_網頁設計(500人)	2. 丙級_化學(240人) 4. 丙級_中餐烹調-葷(120人) 6. 丙級_烘焙食品-麵包(120人) 8. 丙級_電腦軟體設計(300人) 10. 丙級_餐旅服務(480人) 12. 丙級_西餐烹調(120人) 14. 丙級_通信技術(電信線路)(60人) 16. 丙級_飲料調製(540人)
3	09/16~09/23	11/11(起)	1. 丙級_工業電子(200人) 3. 丙級_中餐烹調-葷(120人) 5. 丙級_烘焙食品-麵包(120人) 7. 丙級_電腦軟體設計(300人) 9. 丙級_餐旅服務(480人) 11. 丙級_西餐烹調(120人) 13. 丙級_通信技術(電信線路)(60人)	2. 丙級_中餐烹調-素(120人) 4. 丙級_烘焙食品-西點蛋糕(120人) 6. 丙級_電腦軟體應用(600人) 8. 丙級_電腦硬體裝修(200人) 10. 丙級_造園景觀(75人) 12. 丙級_會計事務-資訊(600人) 14. 丙級_網頁設計(500人)
037 桃園縣	承辦單位：桃園縣育達高級中學 地 址：324 桃園縣平鎮市育達路 160 號(實習組) 網 址： http://www.yuda.tyc.edu.tw/web/Info/EVTA/web/index.htm 報名時間：08:00-11:30、13:00-16:30 備 註：1 人最多可代理 10 人報名		電話：03-493-4101#113、139 傳真：03-492-8214	
梯次	受理報名 時程	學術科測試及 發證時程(起)	辦理職類項目	
1	04/09~04/18	06/03(起)	1. 丙級_中餐烹調-葷(120人)	2. 丙級_電腦軟體應用
2	06/16~06/25	08/11(起)	1. 丙級_工業電子(120人) 3. 丙級_烘焙食品-麵包(120人) 5. 丙級_網頁設計	2. 丙級_中餐烹調-葷(120人) 4. 丙級_電腦軟體應用
038 桃園縣	承辦單位：新生醫護管理專科學校 地 址：325 桃園縣龍潭鄉中豐路高平段 418 號(試務中心) 網 址： http://gtgp.web.hsc.edu.tw/bin/home.php 報名時間：08:00-11:30、13:00-15:30 備 註：【例假日及國定假日不受理報名】 1 人最多可代理 10 人報名		電話：03-411-7578#163 傳真：03-411-7600	
梯次	受理報名 時程	學術科測試及 發證時程(起)	辦理職類項目	
1	04/29~05/05	06/10(起)	1. 單一級_保母人員	
2	05/19~05/23	06/30(起)	1. 單一級_照顧服務員(240人)	
3	07/07~07/11	08/19(起)	1. 單一級_保母人員	
4	07/14~07/18	08/25(起)	1. 單一級_照顧服務員(120人)	
039 桃園縣	承辦單位：行政院勞工委員會職業訓練局青年職業訓練中心 地 址：326 桃園縣楊梅市幼獅路二段 3 號 網 址： http://www.yvtc.gov.tw/ri01_01.php 報名時間：08:00-12:00、13:00-17:00 備 註：【例假日及國定假日不受理報名】※一般手工電銲職類，每梯次測試時間限 4 小時，且無延長加時		電話：03-4641162 #252 傳真：03-4964450	
梯次	受理報名 時程	學術科測試及 發證時程(起)	辦理職類項目	
1	02/17~02/21	04/07(起)	1. 丙級_視聽電子 3. 丙級_電腦軟體設計 5. 丙級_電腦輔助機械設計製圖	2. 丙級_電腦軟體應用 4. 丙級_電腦輔助立體製圖
2	04/28~05/02	06/10(起)	1. 丙級_視聽電子 3. 丙級_電腦軟體設計 5. 丙級_電腦輔助機械設計製圖	2. 丙級_電腦軟體應用 4. 丙級_電腦輔助立體製圖 6. 單一級_一般手工電銲
3	06/23~06/27	08/04(起)	1. 丙級_電腦軟體應用 2. 丙級_電腦軟體設計	

4	09/01~09/05	10/15(起)	1. 丙級_電腦軟體應用 3. 單一級_一般手工電鍍	2. 丙級_電腦軟體設計
040 桃園縣	承辦單位： 行政院勞工委員會職業訓練局桃園職業訓練中心 地址： 326 桃園縣楊梅市秀才路 851 號-綜合大樓 4 樓試務中心(教務課) 網址： http://www.tyvtc.gov.tw 報名時間： 08:00-12:00、13:00-17:00 備註： 【例假日及國定假日不受理報名】 ※一般手工電鍍職類，每梯次測試時間限 4 小時，且無延長加時		電話： 03-485-5368#668 傳真： 03-488-4241	
梯次	受理報名時程	學術科測試及發證時程(起)	辦理職類項目	
1	01/13~01/20	02/20(起)	1. 丙級_烘焙食品-麵包 3. 單一級_堆高機操作	2. 丙級_餐旅服務
2	03/03~03/10	04/21(起)	1. 丙級_冷凍空調裝修 3. 丙級_餐旅服務 5. 丙級_裝潢木工 7. 單一級_堆高機操作	2. 丙級_氣壓 4. 丙級_電腦輔助立體製圖 6. 丙級_電腦輔助機械設計製圖
3	04/14~04/21	06/09(起)	1. 丙級_女裝 3. 丙級_餐旅服務 5. 單一級_堆高機操作	2. 丙級_中餐烹調-葷 4. 丙級_視覺傳達設計
4	07/07~07/14	08/20(起)	1. 丙級_冷凍空調裝修 3. 丙級_電腦輔助立體製圖 5. 丙級_電腦輔助機械設計製圖	2. 丙級_西餐烹調 4. 丙級_裝潢木工 6. 單一級_堆高機操作
5	09/05~09/12	10/28(起)	1. 丙級_冷凍空調裝修 3. 單一級_堆高機操作	2. 丙級_餐旅服務
6	10/13~10/20	11/24(起)	1. 丙級_女裝 3. 丙級_餐旅服務 5. 丙級_視覺傳達設計 7. 丙級_電腦輔助機械設計製圖	2. 丙級_烘焙食品-麵包 4. 丙級_電腦輔助立體製圖 6. 丙級_飲料調製 8. 單一級_堆高機操作
041 桃園縣	承辦單位： 桃園縣私立治平高級中學 地址： 326 桃園縣楊梅市中興路 137 號(實習輔導處) 網址： http://web.cpshts.tyc.edu.tw/web/evta/ 報名時間： 08:00-11:30、13:00-15:30 備註： 【例假日及國定假日不受理報名】		電話： 03-482-3636#502 傳真： 03-482-3800	
梯次	受理報名時程	學術科測試及發證時程(起)	辦理職類項目	
1	04/10~04/23	06/05(起)	1. 丙級_自來水管配管 3. 丙級_電腦軟體應用 5. 丙級_網頁設計	2. 丙級_工業配線 4. 丙級_工業電子 6. 丙級_電腦硬體裝修
2	06/23~07/04	08/19(起)	1. 丙級_自來水管配管 3. 丙級_電腦軟體應用 5. 丙級_網頁設計	2. 丙級_工業配線 4. 丙級_工業電子 6. 丙級_電腦硬體裝修
042 桃園縣	承辦單位： 桃園縣私立永平高級工商職業學校 地址： 326 桃園縣楊梅市埔心永平路 480 號(實習輔導處試務中心) 網址： https://www.ypvs.tyc.edu.tw/web/service/ 報名時間： 08:00-11:30、13:00-15:30 備註： 【例假日及國定假日不受理報名】 1 人最多可代理 10 人報名		電話： 03-482-2464-510、511、586 傳真： 03-431-1009	
梯次	受理報名時程	學術科測試及發證時程(起)	辦理職類項目	
1	03/10~03/21	05/01(起)	1. 丙級_汽車修護 3. 丙級_中餐烹調-葷 5. 丙級_電腦軟體應用 7. 丙級_餐旅服務(480 人) 9. 丙級_機器腳踏車修護 11. 丙級_網頁設計	2. 丙級_工業電子 4. 丙級_烘焙食品-麵包 6. 丙級_電腦硬體裝修 8. 丙級_西餐烹調 10. 丙級_網路架設 12. 丙級_飲料調製
2	09/09~09/15	10/23(起)	1. 丙級_中餐烹調-葷(180 人)	

3	10/13~10/17	11/20(起)	1. 丙級_烘焙食品-麵包(200人)	
043 桃園縣	承辦單位：國立桃園高級農工職業學校		電話：03-333-9451、03-333-3921#726	
	地址：330 桃園縣桃園市萬壽路三段 80 號(北區工職技術教學中心)		傳真：03-336-6340	
	網址：http://www.tyai.tyc.edu.tw/vtc/etest/			
	報名時間：09:00-12:00、13:00-16:00			
備註：【例假日及國定假日不受理報名】				
梯次	受理報名時程	學術科測試及發證時程(起)	辦理職類項目	
1	01/10~01/16	02/24(起)	1. 丙級_工業配線(125人) 3. 單一級_堆高機操作(480人)	2. 單一級_固定式起重機操作-架空式(地面操作)(300人)
2	03/11~03/17	04/21(起)	1. 丙級_工業電子(100人) 3. 單一級_堆高機操作(480人)	2. 單一級_固定式起重機操作-架空式(地面操作)(300人)
3	05/06~05/12	06/16(起)	1. 丙級_重機械修護-引擎(75人) 3. 丙級_電腦輔助立體製圖(100人) 5. 丙級_車床-車床(150人) 7. 單一級_固定式起重機操作-架空式(地面操作)(300人)	2. 丙級_氣壓(60人) 4. 丙級_機電整合(50人) 6. 丙級_機械加工(120人) 8. 單一級_堆高機操作(480人)
4	07/01~07/07	08/11(起)	1. 單一級_固定式起重機操作-架空式(地面操作)(300人)	2. 單一級_堆高機操作(480人)
5	09/02~09/09	10/13(起)	1. 單一級_固定式起重機操作-架空式(地面操作)(300人)	2. 單一級_堆高機操作(480人)
044 桃園縣	承辦單位：台電訓練所林口訓練中心		電話：03-328-6045-1224	
	地址：333 桃園縣龜山鄉文明路 27 號(即測即評及發證試務中心)		傳真：03-2114409	
	網址：http://www.taipower.com.tw/			
	報名時間：08:00-17:00(中午不休息)			
備註：【例假日及國定假日不受理報名】【同時接受通訊報名】				
梯次	受理報名時程	學術科測試及發證時程(起)	辦理職類項目	
1	04/08~04/17	06/04(起)	1. 丙級_工程泵(幫浦)類檢修	2. 丙級_用電設備檢驗
2	07/08~07/17	09/02(起)	1. 丙級_工程泵(幫浦)類檢修	2. 丙級_用電設備檢驗
045 桃園縣	承辦單位：桃園縣私立成功高級工商職業學校		電話：03-359-7420	
	地址：33347 桃園縣龜山鄉新興村明德路 162 巷 100 號(即測即評及發證試務中心)		傳真：03-359-2278	
	網址：http://www.ckvs.tyc.edu.tw/etest/			
	報名時間：08:30-11:30、13:00-15:30			
備註：【例假日及國定假日不受理報名】1人最多可代理10人報名				
梯次	受理報名時程	學術科測試及發證時程(起)	辦理職類項目	
1	03/12~03/21	05/07(起)	1. 丙級_汽車修護(160人) 3. 丙級_中餐烹調-葷(312人) 5. 丙級_電腦軟體應用(300人) 7. 丙級_機器腳踏車修護(180人) 9. 丙級_網頁設計(240人)	2. 丙級_工業電子(200人) 4. 丙級_烘焙食品-麵包(288人) 6. 丙級_電腦硬體裝修(200人) 8. 丙級_電腦輔助立體製圖(200人) 10. 丙級_機械加工(100人)
2	07/01~07/10	08/11(起)	1. 丙級_工業電子(200人) 3. 丙級_烘焙食品-麵包(120人) 5. 丙級_電腦硬體裝修(200人) 7. 丙級_電腦輔助機械設計製圖(200人)	2. 丙級_中餐烹調-葷(120人) 4. 丙級_電腦軟體應用(300人) 6. 丙級_網頁設計(200人)

046 桃園縣	承辦單位：新興學校財團法人桃園縣新興高級中學		電話：03-379-6996#210、211	
	地址：334 桃園縣八德市永豐路 563 號(電腦中心)		傳真：03-369-7530	
	網址：http://www.hshs.tyc.edu.tw/即測即評/default.htm			
	報名時間：08:00-21:00			
	備註：【例假日及國定假日不受理報名】			
梯次	受理報名時程	學術科測試及發證時程(起)	辦理職類項目	
1	01/06~01/17	03/03(起)	1. 丙級_電腦軟體應用 3. 丙級_會計事務-資訊	2. 丙級_電腦硬體裝修 4. 丙級_網頁設計
2	03/24~04/03	04/28(起)	1. 丙級_電腦軟體應用 3. 丙級_網頁設計	2. 丙級_會計事務-資訊
3	04/21~05/02	05/26(起)	1. 丙級_電腦軟體應用 3. 丙級_網頁設計	2. 丙級_會計事務-資訊
4	06/09~06/20	07/21(起)	1. 丙級_工業電子 3. 丙級_電腦硬體裝修 5. 丙級_網頁設計 7. 丙級_印前製程-圖文組版 PC	2. 丙級_電腦軟體應用 4. 丙級_會計事務-資訊 6. 丙級_飛機修護 8. 丙級_視覺傳達設計
5	07/14~07/25	08/18(起)	1. 丙級_工業電子 3. 丙級_電腦硬體裝修 5. 丙級_網頁設計 7. 丙級_視覺傳達設計	2. 丙級_電腦軟體應用 4. 丙級_會計事務-資訊 6. 丙級_印前製程-圖文組版 PC
6	08/11~08/22	09/22(起)	1. 丙級_電腦軟體應用 3. 丙級_網頁設計	2. 丙級_會計事務-資訊
7	09/09~09/19	10/20(起)	1. 丙級_電腦軟體應用 3. 丙級_網頁設計	2. 丙級_會計事務-資訊
8	10/06~10/17	11/17(起)	1. 丙級_電腦軟體應用 3. 丙級_會計事務-資訊	2. 丙級_電腦硬體裝修 4. 丙級_網頁設計
047 桃園縣	承辦單位：開南大學		電話：03-341-2500#3503	
	地址：338 桃園縣蘆竹鄉開南路 1 號(資訊管理學系)		傳真：03-341-2173	
	網址：http://www.knu.edu.tw/			
	報名時間：週一~週五，上午 09:00~12:00，下午 13:00~16:00			
	備註：【例假日及國定假日不受理報名】			
梯次	受理報名時程	學術科測試及發證時程(起)	辦理職類項目	
1	02/17~02/26	04/12(起)	1. 丙級_烘焙食品-西點蛋糕 3. 丙級_電腦軟體設計 5. 丙級_網頁設計	2. 丙級_電腦軟體應用 4. 丙級_電腦硬體裝修 6. 丙級_印前製程-圖文組版 PC
2	04/07~04/16	05/17(起)	1. 丙級_電腦軟體應用 3. 丙級_電腦硬體裝修 5. 丙級_印前製程-圖文組版 PC	2. 丙級_電腦軟體設計 4. 丙級_網頁設計
3	06/16~06/25	08/09(起)	1. 丙級_電腦軟體應用 3. 丙級_電腦硬體裝修 5. 丙級_印前製程-圖文組版 PC	2. 丙級_電腦軟體設計 4. 丙級_網頁設計
4	09/15~09/24	11/08(起)	1. 丙級_電腦軟體應用 3. 丙級_電腦硬體裝修 5. 丙級_印前製程-圖文組版 PC	2. 丙級_電腦軟體設計 4. 丙級_網頁設計
048 新竹市	承辦單位：新竹市私立光復高級中學		電話：03-575-3566、575-3625	
	地址：300 新竹市光復路二段 153 號(實習輔導處即測即評及發證中心)		傳真：03-575-3626	
	網址：http://web.kfsh.hc.edu.tw/bin/home.php			
	報名時間：08:00-11:30、13:00-16:00			
	備註：【例假日及國定假日不受理報名】1 人最多可代理 10 人報名			
梯次	受理報名時程	學術科測試及發證時程(起)	辦理職類項目	
1	02/17~02/21	03/24(起)	1. 丙級_烘焙食品-西點蛋糕(48 人) 3. 丙級_網頁設計(180 人)	2. 丙級_烘焙食品-麵包(120 人) 4. 丙級_視覺傳達設計(200 人)

2	05/05~05/09	06/16(起)	1. 丙級_汽車修護(128人) 3. 丙級_電腦軟體應用(1200人) 5. 丙級_機器腳踏車修護(160人) 7. 丙級_飲料調製(180人)	2. 丙級_中餐烹調-葷(120人) 4. 丙級_電腦硬體裝修(120人) 6. 丙級_會計事務-資訊(180人) 8. 單一級_保母人員(336人)
3	10/13~10/17	11/17(起)	1. 丙級_工業電子(150人) 3. 丙級_電腦硬體裝修(200人) 5. 單一級_保母人員(336人)	2. 丙級_電腦軟體應用(300人) 4. 丙級_飲料調製(180人)
049 新竹縣	承辦單位： 明新科技大學 地址： 304 新竹縣新豐鄉新興路一號(電子計算機中心) 網址： http://admin.must.edu.tw/index.aspx?UnitID=20704 報名時間： 08:00-12:00~13:00-17:00 備註： 【例假日及國定假日不受理報名】			電話： 03-559-3142#2535、2539、2537 傳真： 03-559-9590
梯次	受理報名時程	學術科測試及發證時程(起)	辦理職類項目	
1	04/07~04/16	05/24(起)	1. 丙級_測量(60人) 3. 丙級_機電整合	2. 丙級_電腦硬體裝修(120人)
2	07/14~07/23	08/23(起)	1. 丙級_電腦硬體裝修(120人)	2. 丙級_混凝土(60人)
050 新竹縣	承辦單位： 大華學校財團法人大華科技大學 地址： 307 新竹縣芎林鄉大華路1號(研發處)(即測即評及發證中心) 網址： http://research.tust.edu.tw/files/11-1012-1219.php 報名時間： 08:30-11:30、13:30-15:30 備註： 【例假日及國定假日不受理報名】			電話： 03-592-7700#2751、2303 傳真： 03-592-3957、592-4656
梯次	受理報名時程	學術科測試及發證時程(起)	辦理職類項目	
1	05/19~05/23	06/30(起)	1. 丙級_工業電子 3. 丙級_電腦軟體應用	2. 丙級_化學 4. 丙級_機電整合
2	07/21~07/25	09/01(起)	1. 丙級_電腦軟體應用	2. 丙級_電腦輔助立體製圖
051 苗栗縣	承辦單位： 苗栗縣私立中興高級工商職業學校 地址： 35051 苗栗縣竹南鎮大營路211號(即測即評及發證試務中心) 網址： http://www.csvs.mlc.edu.tw/bin/home.php 報名時間： 08:00-11:30、13:00-15:30 備註： 【例假日及國定假日不受理報名】			電話： 037-467360#504 傳真： 037-551415
梯次	受理報名時程	學術科測試及發證時程(起)	辦理職類項目	
1	04/28~05/02	06/03(起)	1. 丙級_電腦軟體應用 3. 丙級_汽車修護	2. 丙級_網頁設計 4. 丙級_機器腳踏車修護
2	09/01~09/05	10/20(起)	1. 丙級_電腦軟體應用 3. 丙級_汽車修護	2. 丙級_網頁設計 4. 丙級_機器腳踏車修護
052 苗栗縣	承辦單位： 苗栗縣私立君毅高級中學 地址： 350 苗栗縣竹南鎮公義路245號(實習輔導處) 網址： http://163.19.239.7/web/etest 報名時間： 08:00-11:30、13:00-15:30 備註： 【例假日及國定假日不受理報名】 1人最多可代理10人報名			電話： 037-622-009#77 傳真： 037-614-879
梯次	受理報名時程	學術科測試及發證時程(起)	辦理職類項目	
1	04/21~04/25	06/10(起)	1. 丙級_中餐烹調-葷(360人) 3. 丙級_電腦軟體應用(180人) 5. 丙級_餐旅服務(300人) 7. 丙級_飲料調製(360人)	2. 丙級_烘焙食品-麵包(360人) 4. 丙級_電腦硬體裝修(160人) 6. 丙級_網頁設計(150人)
2	09/22~09/26	11/04(起)	1. 丙級_中餐烹調-葷(240人) 3. 丙級_電腦硬體裝修(100人) 5. 丙級_飲料調製(180人)	2. 丙級_電腦軟體應用(150人) 4. 丙級_會計事務-資訊(150人)

053 苗栗縣	承辦單位：仁德醫護管理專科學校		電話：037-728-855#6701-6703、 037-732-246、037-728-565
	地址：356 苗栗縣後龍鎮溪洲里砂崙湖 79-9 號(推廣教育中心)		傳真：037-728-565
	網址：http://evta.jente.edu.tw		
	報名時間：09:00-12:00、13:00-16:00		
	備註：【例假日及國定假日不受理報名】 1人最多可代理10人報名		
梯次	受理報名 時程	學術科測試及 發證時程(起)	辦理職類項目
1	01/06~01/10	02/17(起)	1. 單一級_照顧服務員
2	03/17~03/21	05/06(起)	1. 單一級_保母人員 3. 丙級_網頁設計 2. 丙級_電腦軟體應用 4. 丙級_烘焙食品-麵包
3	05/12~05/16	06/23(起)	1. 丙級_中餐烹調-葷
4	09/15~09/19	10/28(起)	1. 單一級_保母人員
5	10/06~10/13	11/24(起)	1. 丙級_電腦軟體應用 2. 丙級_網頁設計
054 苗栗縣	承辦單位：社團法人台灣安全衛生協會附設苗栗職業訓練中心		電話：037-268001、037-479808
	地址：360 苗栗市清華里源林街 68 號 4 樓、72 號 4 樓(即測即評及發證試務中心)		傳真：037-268411、037-484518
	網址：http://www.tshotc.org.tw/		
	報名時間：09:00-12:00、13:30-17:30		
	備註：【例假日及國定假日不受理報名】		
梯次	受理報名 時程	學術科測試及 發證時程(起)	辦理職類項目
1	01/09~01/22	02/22(起)	1. 單一級_固定式起重機操作-架空式(地面操作) 3. 單一級_堆高機操作 2. 單一級_移動式起重機操作-伸臂可伸縮式
2	03/13~03/26	04/26(起)	1. 單一級_固定式起重機操作-架空式(地面操作) 3. 單一級_堆高機操作 2. 單一級_移動式起重機操作-伸臂可伸縮式
3	05/08~05/21	06/21(起)	1. 單一級_固定式起重機操作-架空式(地面操作) 3. 單一級_堆高機操作 2. 單一級_移動式起重機操作-伸臂可伸縮式
4	07/10~07/23	08/23(起)	1. 單一級_固定式起重機操作-架空式(地面操作) 3. 單一級_堆高機操作 2. 單一級_移動式起重機操作-伸臂可伸縮式
5	09/05~09/19	10/18(起)	1. 單一級_固定式起重機操作-架空式(地面操作) 3. 單一級_堆高機操作 2. 單一級_移動式起重機操作-伸臂可伸縮式
6	10/20~10/31	11/29(起)	1. 單一級_固定式起重機操作-架空式(地面操作) 3. 單一級_堆高機操作 2. 單一級_移動式起重機操作-伸臂可伸縮式
055 臺中市	承辦單位：社團法人中華民國工業安全衛生協會附設台中職業訓練中心		電話：04-3611-1123
	地址：40144 台中市東區復興路 4 段 231 之 1 號 6 樓		傳真：04-3611-1108
	網址：http://www.isha.org.tw/		
	報名時間：08:30-11:30、13:30-16:30		
	備註：【例假日及國定假日不受理報名】 1人最多可代理10人報名		
梯次	受理報名 時程	學術科測試及 發證時程(起)	辦理職類項目
1	01/06~01/17	02/11(起)	1. 單一級_固定式起重機操作-架空式(地面操作)(150人) 3. 單一級_堆高機操作(240人) 2. 單一級_移動式起重機操作-伸臂可伸縮式(60人)
2	03/10~03/21	04/12(起)	1. 單一級_固定式起重機操作-架空式(地面操作)(150人) 3. 單一級_堆高機操作(240人) 2. 單一級_移動式起重機操作-伸臂可伸縮式(60人)
3	04/28~05/09	06/07(起)	1. 單一級_固定式起重機操作-架空式(地面操作)(150人) 3. 單一級_堆高機操作(240人) 2. 單一級_移動式起重機操作-伸臂可伸縮式(60人)

4	06/23~06/27	07/19(起)	1. 單一級_固定式起重機操作-架空式(地面操作)(150人) 3. 單一級_堆高機操作(240人)	2. 單一級_移動式起重機操作-伸臂可伸縮式(60人)
5	08/04~08/08	08/30(起)	1. 單一級_固定式起重機操作-架空式(地面操作)(150人) 3. 單一級_堆高機操作(240人)	2. 單一級_移動式起重機操作-伸臂可伸縮式(60人)
6	09/22~09/26	10/18(起)	1. 單一級_固定式起重機操作-架空式(地面操作)(150人) 3. 單一級_堆高機操作(240人)	2. 單一級_移動式起重機操作-伸臂可伸縮式(60人)
7	10/27~10/31	11/22(起)	1. 單一級_固定式起重機操作-架空式(地面操作)(150人) 3. 單一級_堆高機操作(240人)	2. 單一級_移動式起重機操作-伸臂可伸縮式(60人)
056 臺中市	承辦單位：光華學校財團法人臺中市光華高級工業職業學校 地址：404 台中市北區進化路 515 號(實習處) 網址：http://203.72.10.1/index.html 報名時間：08:00-11:30、13:00-16:30		電話：04-2233-3984#1520 傳真：04-2230-5120	
梯次	受理報名時程	學術科測試及發證時程(起)	辦理職類項目	
1	04/21~04/26	06/07(起)	1. 丙級_鋼筋	
2	06/09~06/14	07/26(起)	1. 丙級_室內配線-屋內線路裝修(110人) 3. 丙級_測量(56人) 5. 丙級_機械加工(160人) 7. 丙級_建築製圖應用-手繪圖(150人)	2. 丙級_工業電子(150人) 4. 丙級_電腦硬體裝修(130人) 6. 丙級_電腦輔助機械設計製圖(100人)
3	08/04~08/09	09/27(起)	1. 丙級_工業配線(108人) 3. 丙級_建築製圖應用-電腦繪圖(100人)	2. 丙級_電腦輔助立體製圖(110人)
057 臺中市	承辦單位：中臺科技大學 地址：406 台中市北屯區廬子路 666 號(即測即評及發證試務中心) 網址：http://cec.ctust.edu.tw/files/11-1016-22.php 報名時間：08:30-11:30、13:30-15:30 備註：【例假日及國定假日不受理報名】 1. 1人最多可代理5人報名訂有名額限制者，於報名首日上午8時30分起開始發放號碼牌，領有號碼牌者，需於報名第二天中午報名時間截止前完成報名手續，否則視同放棄報名，由本試務中心另行通知其他候補應檢人 2. 訂有名額限制職類，欲前往報名前，請先電話洽詢尚餘名額		電話：04-2239-4993 傳真：04-2239-6752	
梯次	受理報名時程	學術科測試及發證時程(起)	辦理職類項目	
1	01/20~01/24	03/08(起)	1. 單一級_保母人員(240人)	
2	05/05~05/09	06/23(起)	1. 丙級_中餐烹調-素(120人) 2. 丙級_烘焙食品-西點蛋糕(60人) 3. 丙級_食品檢驗分析(120人) 7. 單一級_保母人員(240人)	2. 丙級_中餐烹調-葷(120人) 4. 丙級_烘焙食品-麵包(150人) 6. 丙級_電腦軟體應用(300人) 8. 單一級_照顧服務員(240人)
3	07/14~07/18	08/23(起)	1. 丙級_中餐烹調-素(120人) 2. 丙級_烘焙食品-麵包(150人) 3. 單一級_保母人員(240人)	2. 丙級_中餐烹調-葷(120人) 4. 丙級_電腦軟體應用(300人) 6. 單一級_照顧服務員(240人)
058 臺中市	承辦單位：財團法人中國生產力中心附設中區服務處 地址：407 台中市西屯區工業區三十八路 189 號(即測即評及發證試務中心) 網址：http://www.tccpc.org.tw/etest/default.asp 報名時間：09:00-12:00、13:00-17:00 備註：【例假日及國定假日不受理報名】 1人最多可代理10人報名		電話：04-2350-5038#239 傳真：04-2350-3120	
梯次	受理報名時程	學術科測試及發證時程(起)	辦理職類項目	
1	01/13~01/17	02/10(起)	1. 單一級_固定式起重機操作-架空式(地面操作)(60人) 3. 單一級_堆高機操作(240人)	2. 單一級_移動式起重機操作-伸臂可伸縮式(60人)

2	03/12~03/18	04/11(起)	1. 單一級_固定式起重機操作-架空式(地面操作)(60人) 3. 單一級_堆高機操作(240人)	2. 單一級_移動式起重機操作-伸臂可伸縮式(60人)
3	04/28~05/05	05/28(起)	1. 單一級_固定式起重機操作-架空式(地面操作)(60人)	2. 單一級_堆高機操作(240人)
4	06/19~06/25	07/18(起)	1. 單一級_固定式起重機操作-架空式(地面操作)(60人) 3. 單一級_堆高機操作(240人)	2. 單一級_移動式起重機操作-伸臂可伸縮式(60人)
5	07/28~08/01	08/27(起)	1. 單一級_固定式起重機操作-架空式(地面操作)(60人) 3. 單一級_堆高機操作(240人)	2. 單一級_移動式起重機操作-伸臂可伸縮式(60人)
6	09/15~09/19	10/16(起)	1. 單一級_固定式起重機操作-架空式(地面操作)(60人)	2. 單一級_堆高機操作(240人)
7	10/20~10/24	11/19(起)	1. 單一級_固定式起重機操作-架空式(地面操作)(60人) 3. 單一級_堆高機操作(240人)	2. 單一級_移動式起重機操作-伸臂可伸縮式(60人)

059 臺中市	承辦單位：行政院勞工委員會職業訓練局中區職業訓練中心		電話：04-23592181#1281、1282	
	地址：407 台中市西屯區工業區一路 100 號(資訊中心 1 樓-即測即評及發證試務中心)		傳真：04-23592173	
網址：http://www.cvtc.gov.tw				
報名時間：08:00-17:00【午休時間照常受理】				
備註：【例假日及國定假日不受理報名】一律現場報名，可親自或委託他人代為報名，訂有名額限制之職類 1 人每次最多可代理 10 人(含本人)報名 ※一般手工電銲、半自動電銲、氬氣鎢極電銲等 3 職類，每梯次測試時間限 4 小時，且無延長加時 ※本年度辦理 2 個梯次以上之職類，如各梯次辦理職類報名未滿 10 人，該梯次不予開考。 ※訂有名額限制職類【係針對報檢術科(學術科全測或免學)者，報檢學科(免術)者不受限】，欲前來報名者可先電話洽詢。(上午 8 時起開始發號碼牌)				

梯次	受理報名時程	學術科測試及發證時程(起)	辦理職類項目	
1	01/13~01/20	03/08(起)	1. 丙級_室內配線-屋內線路裝修 3. 丙級_烘焙食品-麵包(96人) 5. 丙級_電腦硬體裝修 7. 丙級_汽車車體板金 9. 丙級_網頁設計 11. 丙級_建築製圖應用-電腦繪圖	2. 丙級_汽車修護 4. 丙級_電腦軟體應用 6. 丙級_電腦輔助立體製圖 8. 丙級_機電整合 10. 丙級_視覺傳達設計 12. 丙級_混凝土
2	02/24~03/03	04/12(起)	1. 丙級_室內配線-屋內線路裝修 3. 丙級_工業配線 5. 丙級_電腦軟體應用 7. 丙級_混凝土 9. 單一級_氬氣鎢極電銲	2. 丙級_泥水-砌磚 4. 丙級_工業電子 6. 丙級_電腦硬體裝修 8. 丙級_電腦輔助機械設計製圖
3	03/31~04/07	05/17(起)	1. 丙級_室內配線-屋內線路裝修 3. 丙級_測量 5. 丙級_金銀珠寶飾品加工 7. 丙級_機電整合 9. 丙級_車床-車床 11. 丙級_視覺傳達設計	2. 丙級_鋼筋 4. 丙級_電腦軟體應用 6. 丙級_電腦輔助立體製圖 8. 丙級_網頁設計 10. 丙級_機械加工
4	05/05~05/09	06/21(起)	1. 丙級_室內配線-屋內線路裝修 3. 丙級_工業電子 5. 丙級_電腦硬體裝修 7. 丙級_網頁設計 9. 丙級_電腦輔助機械設計製圖 11. 單一級_一般手工電銲	2. 丙級_工業配線 4. 丙級_電腦軟體應用 6. 丙級_機器腳踏車修護 8. 丙級_混凝土 10. 丙級_建築製圖應用-電腦繪圖
5	06/03~06/09	07/19(起)	1. 丙級_室內配線-屋內線路裝修 3. 丙級_烘焙食品-西點蛋糕(96人) 5. 丙級_電腦硬體裝修 7. 丙級_機電整合	2. 丙級_汽車修護 4. 丙級_電腦軟體應用 6. 丙級_電腦輔助立體製圖 8. 丙級_網頁設計

			9. 丙級_視覺傳達設計	
6	07/07~07/11	08/23(起)	1. 丙級_家具木工 3. 丙級_工業電子 5. 丙級_電腦硬體裝修 7. 丙級_視覺傳達設計	2. 丙級_工業配線 4. 丙級_電腦軟體應用 6. 丙級_混凝土 8. 丙級_電腦輔助機械設計製圖
7	08/04~08/08	09/20(起)	1. 丙級_汽車修護 3. 丙級_電腦輔助立體製圖 5. 丙級_機電整合 7. 丙級_視覺傳達設計	2. 丙級_電腦軟體應用 4. 丙級_汽車車體板金 6. 丙級_網頁設計 8. 丙級_建築製圖應用-電腦繪圖
8	09/01~09/05	10/18(起)	1. 丙級_泥水-砌磚 3. 丙級_烘焙食品-麵包(96人) 5. 丙級_電腦硬體裝修 7. 丙級_混凝土 9. 丙級_視覺傳達設計 11. 單一級_半自動電鐸	2. 丙級_工業電子 4. 丙級_電腦軟體應用 6. 丙級_網頁設計 8. 丙級_車床-車床 10. 丙級_電腦輔助機械設計製圖
9	09/29~10/03	11/15(起)	1. 丙級_室內配線-屋內線路裝修 3. 丙級_鋼筋 5. 丙級_測量 7. 丙級_電腦硬體裝修 9. 丙級_金銀珠寶飾品加工 11. 丙級_機電整合 13. 丙級_機械加工	2. 丙級_工業配線 4. 丙級_汽車修護 6. 丙級_電腦軟體應用 8. 丙級_機器腳踏車修護 10. 丙級_電腦輔助立體製圖 12. 丙級_網頁設計 14. 丙級_視覺傳達設計
060 臺中市	承辦單位：僑光科技大學 地 址：40721 台中市西屯區僑光路 100 號(金融教育研究中心) 網 址： http://finedu.ocu.edu.tw/files/11-1030-437.php 報名時間：09:00-12:00、13:00-17:00 備 註：【例假日及國定假日不受理報名】			電話：04-27016855 分機:2176 傳真：04-27075420
梯次	受理報名時程	學術科測試及發證時程(起)	辦理職類項目	
1	02/17~02/26	04/14(起)	1. 丙級_中餐烹調-葷(120人) 3. 丙級_電腦軟體應用 5. 丙級_會計事務-資訊	2. 丙級_烘焙食品-麵包(150人) 4. 丙級_西餐烹調(120人)
2	05/19~05/28	07/14(起)	1. 丙級_中餐烹調-葷(260人) 3. 丙級_烘焙食品-麵包(180人)	2. 丙級_烘焙食品-西點蛋糕(150人) 4. 丙級_西餐烹調(260人)
3	09/22~09/30	11/17(起)	1. 丙級_中餐烹調-葷(120人) 3. 丙級_西餐烹調(120人)	2. 丙級_烘焙食品-麵包(150人)
061 臺中市	承辦單位：臺中市私立嶺東高級中學 地 址：408 台中市南屯區嶺東路 2 號(試務中心) 網 址： http://www.lths.tc.edu.tw 報名時間：08:00-11:30、13:00-15:30 備 註：【例假日及國定假日不受理報名】			電話：04-2389-8940#41 傳真：04-2382-7448
梯次	受理報名時程	學術科測試及發證時程(起)	辦理職類項目	
1	04/14~04/18	06/02(起)	1. 丙級_電腦硬體裝修(200人)	2. 丙級_網頁設計(200人)
2	09/29~10/03	11/17(起)	1. 丙級_工業電子(200人)	2. 丙級_電腦軟體應用(300人)
062 臺中市	承辦單位：台中市私立青年高級中學 地 址：412 台中市大里區中湖路 100 號(實習處) 網 址： http://www.youth.tc.edu.tw/campus/index.php 報名時間：09:00-12:00、13:30-16:30 備 註：【例假日及國定假日不受理報名】 1人最多可代理10人報名			電話：04-2495-4181#966-968 傳真：04-2496-8938
梯次	受理報名時程	學術科測試及發證時程(起)	辦理職類項目	
1	02/21~02/27	03/27(起)	1. 丙級_氣壓(60人)	
2	06/30~07/04	07/28(起)	1. 丙級_汽車修護(80人)	2. 丙級_電腦軟體應用(150人)

			3. 丙級_機器腳踏車修護(90人)
3	07/21~07/25	08/21(起)	1. 丙級_工業電子(100人)
063 臺中市	承辦單位：台中市私立大明高級中學		電話：04-2482-1027#508、501
	地址：412 台中市大里區新仁路三段 210 號(實習輔導處就業輔導組)		傳真：04-24872090
	網址：http://www.tmsn.tc.edu.tw		
	報名時間：08:00-12:00、13:30-16:30		
	備註：【例假日及國定假日不受理報名】		
梯次	受理報名時程	學術科測試及發證時程(起)	辦理職類項目
1	01/13~01/17	02/25(起)	1. 丙級_電腦軟體應用
2	04/21~04/25	06/10(起)	1. 丙級_電腦軟體應用 2. 丙級_電腦硬體裝修 3. 丙級_印前製程-圖文組版 PC
3	06/09~06/13	07/29(起)	1. 丙級_汽車修護 2. 丙級_機器腳踏車修護
4	10/06~10/13	11/18(起)	1. 丙級_網頁設計
064 臺中市	承辦單位：臺中市私立僑泰高級中學		電話：04-2406-3936#176
	地址：412 台中市大里區樹王路 342 號(電腦中心)		傳真：04-2406-9290
	網址：http://www.ctas.tc.edu.tw/		
	報名時間：08:00-13:00、13:00-15:30		
	備註：【例假日及國定假日不受理報名】 1人最多可代理10人報名		
梯次	受理報名時程	學術科測試及發證時程(起)	辦理職類項目
1	03/10~03/21	04/28(起)	1. 丙級_工業電子(140人) 2. 丙級_電腦軟體應用(600人) 3. 丙級_網頁設計(300人) 4. 丙級_印前製程-圖文組版 PC(180人) 5. 丙級_飲料調製(180人)
2	04/14~04/25	06/03(起)	1. 丙級_女裝(150人) 2. 丙級_烘焙食品-麵包(260人) 3. 丙級_電腦硬體裝修(200人) 4. 丙級_機器腳踏車修護(180人) 5. 丙級_機械加工(60人)
3	05/13~05/26	07/08(起)	1. 丙級_電腦軟體應用(300人)
065 臺中市	承辦單位：臺中市私立明道高級中學		電話：04-2334-1172、04-2334-1272
	地址：414 台中市烏日區中山路一段 497 號(即測評及發證試務中心)		傳真：04-2338-1096
	網址：http://www.mingdao.edu.tw/infoapp/98web/98web1/index.htm		
	報名時間：08:00-11:30、13:00-16:30		
	備註：【例假日及國定假日不受理報名】訂有名額限制職類，1人最多可代理10人報名(上午8時起開始發號碼牌)，一律採現場報名額滿截止，不受理通訊報名。丙級_會計事務-資訊(考場提供軟體：1.文中資訊-會計師輔助幫手 2.啟芳-會計總帳系統 3.鉅盛資訊-會計世家)。丙級_印前製程-圖文組版 PC(考場提供軟體：Photoshop, Illustrator, InDesign(CS3、CS6))		
梯次	受理報名時程	學術科測試及發證時程(起)	辦理職類項目
1	02/19~02/25	04/12(起)	1. 丙級_視覺傳達設計(限300人)
2	03/25~04/02	05/20(起)	1. 丙級_工業電子 2. 丙級_電腦軟體應用 3. 丙級_電腦硬體裝修 4. 丙級_網頁設計 5. 丙級_飲料調製(216人)
3	05/12~05/16	07/01(起)	1. 丙級_室內配線-屋內線路裝修 2. 丙級_中餐烹調-葷(120人) 3. 丙級_印前製程-圖文組版 PC(288人) 4. 丙級_飲料調製(216人)
4	10/07~10/14	11/27(起)	1. 丙級_會計事務-資訊(300人)
066 臺中市	承辦單位：中華民國勞工教育協進會附設中區職業訓練中心		電話：04-23509698
	地址：407-67 台中市西屯區工業區 1 路 2 巷 3 號 2 樓之 6		傳真：04-23507827
	網址：http://www.clea.org.tw		
	報名時間：09:00-12:00、13:00-16:00		
	備註：【例假日及國定假日不受理報名】恕不接受匯款		
梯次	受理報名時程	學術科測試及發證時程(起)	辦理職類項目
1	01/06~01/16	02/10(起)	1. 單一級_固定式起重機操作-架空式(地面操作)(180人) 2. 單一級_移動式起重機操作-伸臂可伸縮式(90人) 3. 單一級_堆高機操作(240人)

2	03/10~03/20	04/14(起)	1. 單一級_固定式起重機操作-架空式(地面操作)(180人) 3. 單一級_堆高機操作(240人)	2. 單一級_移動式起重機操作-伸臂可伸縮式(90人)
3	05/12~05/23	06/13(起)	1. 單一級_固定式起重機操作-架空式(地面操作)(180人) 3. 單一級_堆高機操作(240人)	2. 單一級_移動式起重機操作-伸臂可伸縮式(90人)
4	07/21~07/31	08/21(起)	1. 單一級_固定式起重機操作-架空式(地面操作)(180人) 3. 單一級_堆高機操作(240人)	2. 單一級_移動式起重機操作-伸臂可伸縮式(90人)
5	09/16~09/26	10/17(起)	1. 單一級_固定式起重機操作-架空式(地面操作)(180人) 3. 單一級_堆高機操作(240人)	2. 單一級_移動式起重機操作-伸臂可伸縮式(90人)
6	10/21~10/31	11/21(起)	1. 單一級_固定式起重機操作-架空式(地面操作)(180人) 3. 單一級_堆高機操作(240人)	2. 單一級_移動式起重機操作-伸臂可伸縮式(90人)

067 臺中市	承辦單位：台中縣工業會附設職業訓練中心			電話：04-2526-2934#408
	地址：420 台中市豐原區東仁街138號4樓			傳真：04-2525-7016
	網址：http://www.thiu.org.tw			
	報名時間：09:00-12:00、13:30-17:00			
	備註：【例假日及國定假日不受理報名】			

梯次	受理報名時程	學術科測試及發證時程(起)	辦理職類項目	
1	01/13~01/24	03/03(起)	1. 單一級_固定式起重機操作-架空式(地面操作)(120人)	2. 單一級_堆高機操作(240人)
2	03/17~03/28	05/03(起)	1. 單一級_固定式起重機操作-架空式(地面操作)(120人)	2. 單一級_堆高機操作(240人)
3	05/19~05/30	07/07(起)	1. 單一級_固定式起重機操作-架空式(地面操作)(120人)	2. 單一級_堆高機操作(240人)
4	07/21~08/01	09/01(起)	1. 單一級_固定式起重機操作-架空式(地面操作)(120人)	2. 單一級_堆高機操作(240人)
5	09/29~10/09	11/17(起)	1. 單一級_固定式起重機操作-架空式(地面操作)(120人)	2. 單一級_堆高機操作(240人)

068 臺中市	承辦單位：國立豐原高級商業職業學校			電話：04-2528-3556#252
	地址：420 台中市豐原區圓環南路 50 號(實習處)			傳真：04-2522-0084
	網址：http://www.fyvs.tc.edu.tw/front/bin/cglist.phtml?Category=433			
	報名時間：08:00-11:30、13:00-15:30			
	備註：【例假日及國定假日不受理報名】			

梯次	受理報名時程	學術科測試及發證時程(起)	辦理職類項目	
1	03/21~04/03	05/19(起)	1. 丙級_網頁設計(200人)	
2	04/07~04/18	06/03(起)	1. 丙級_電腦軟體應用(600人)	

069 臺中市	承辦單位：弘光科技大學			電話：04-2632-4907
	地址：433 台中市沙鹿區臺灣大道六段 1018 號 L 棟 1 樓(推廣教育中心)			傳真：04-2631-9280
	網址：http://ndu.hk.edu.tw/			
	報名時間：09:00-12:00、13:00-16:30			
	備註：1人最多可代理10人報名，報名費用使用郵政匯票或現金方式繳交 收款戶名：弘光科技大學			

梯次	受理報名時程	學術科測試及發證時程(起)	辦理職類項目	
1	06/03~06/07	06/25(起)	1. 丙級_中餐烹調-葷 3. 丙級_中式麵食加工-酥(油)皮、糕(漿)皮類 5. 單一級_照顧服務員	2. 丙級_烘焙食品-麵包 4. 單一級_保母人員

070 臺中市	承辦單位： 台中市私立嘉陽高級中學		電話：04-2615-2166#2153、2154	
	地 址： 436 台中市清水區中航路三段1號(實習輔導處)		傳真：04-2615-2616	
	網 址： http://www.cysh.tc.edu.tw			
	報名時間： 08:30-12:00、13:30-16:30			
	備 註： 【例假日及國定假日不受理報名】			
梯次	受理報名 時程	學術科測試及 發證時程(起)	辦理職類項目	
1	01/13~01/17	03/03(起)	1. 丙級_中餐烹調-葷(500人)	2. 丙級_視覺傳達設計
2	02/21~02/27	04/07(起)	1. 丙級_飛機修護	
3	05/05~05/09	06/16(起)	1. 丙級_機器腳踏車修護	2. 丙級_網頁設計
4	05/26~05/30	07/11(起)	1. 丙級_汽車修護 3. 丙級_電腦軟體應用 5. 丙級_網路架設	2. 丙級_工業電子 4. 丙級_電腦硬體裝修 6. 丙級_飲料調製
071 臺中市	承辦單位： 私立致用高級中學		電話：04-2687-2354#600	
	地 址： 437 台中市大甲區東陽新村71號(實習處)		傳真：04-2687-3857	
	網 址： http://210.70.76.201/			
	報名時間： 08:00-12:00、13:10-16:30			
	備 註： 【例假日及國定假日不受理報名】			
梯次	受理報名 時程	學術科測試及 發證時程(起)	辦理職類項目	
1	04/14~04/23	06/07(起)	1. 丙級_工業電子 3. 丙級_電腦硬體裝修 5. 丙級_網頁設計 7. 丙級_機械加工 9. 丙級_汽車修護	2. 丙級_電腦軟體應用 4. 丙級_電腦輔助立體製圖 6. 丙級_車床-車床 8. 丙級_飲料調製(272人)
2	09/09~09/16	10/18(起)	1. 丙級_電腦軟體應用	2. 丙級_網頁設計
072 彰化縣	承辦單位： 建國科技大學		電話：04-711-1111#3301	
	地 址： 500 彰化縣彰化市介壽北路一號(電子工程系)		傳真：04-711-1139	
	網 址： http://cert.ctu.edu.tw/			
	報名時間： 09:00-17:00			
	備 註： 【例假日及國定假日不受理報名】			
梯次	受理報名 時程	學術科測試及 發證時程(起)	辦理職類項目	
1	04/21~04/25	05/30(起)	1. 丙級_工業電子 3. 丙級_電腦硬體裝修 5. 丙級_機電整合 7. 丙級_電腦輔助機械設計製圖	2. 丙級_電腦軟體應用 4. 丙級_電腦輔助立體製圖 6. 丙級_網頁設計
2	10/13~10/17	11/22(起)	1. 丙級_工業電子 3. 丙級_電腦硬體裝修 5. 丙級_通信技術(電信線路)(150人) 7. 丙級_網頁設計	2. 丙級_電腦軟體應用 4. 丙級_電腦輔助立體製圖 6. 丙級_機電整合 8. 丙級_電腦輔助機械設計製圖
073 彰化縣	承辦單位： 國立彰化高級商業職業學校		電話：04-726-1915	
	地 址： 500 彰化縣彰化市南郭路一段326號(實習輔導處)		傳真：04-727-4386	
	網 址： http://practice.chsc.chc.edu.tw/IGAT/			
	報名時間： 08:00-11:30、13:00-15:30			
	備 註： 【例假日及國定假日不受理報名】			
梯次	受理報名 時程	學術科測試及 發證時程(起)	辦理職類項目	
1	04/07~04/18	06/06(起)	1. 丙級_電腦軟體應用	2. 丙級_網頁設計
2	08/18~08/29	10/17(起)	1. 丙級_電腦軟體應用	2. 丙級_網頁設計

074 彰化縣	承辦單位： 中州學校財團法人中州科技大學	電話： 04-835-9000#1811、1812、1813
	地址： 510 彰化縣員林鎮山腳路三段 2 巷 6 號(即測即評及發證試務中心)	傳真： 04-831-8306
	網址： http://www.ccut.edu.tw	
	報名時間： 09:00-12:00、13:00-16:00	

梯次	受理報名時程	學術科測試及發證時程(起)	辦理職類項目
1	02/17~02/21	03/27(起)	1. 丙級_中餐烹調-葷(120 人) 2. 丙級_烘焙食品-西點蛋糕(72 人) 3. 丙級_烘焙食品-麵包(72 人) 4. 丙級_電腦軟體應用 5. 丙級_電腦軟體設計 6. 丙級_電腦硬體裝修 7. 丙級_西餐烹調(120 人) 8. 丙級_會計事務-資訊 9. 丙級_網路架設 10. 丙級_網頁設計 11. 單一級_保母人員
2	03/24~03/28	05/08(起)	1. 丙級_食品檢驗分析 2. 丙級_電腦軟體應用 3. 丙級_電腦軟體設計 4. 丙級_電腦硬體裝修 5. 丙級_造園景觀 6. 丙級_網頁設計
3	05/05~05/09	06/17(起)	1. 丙級_中餐烹調-葷 2. 丙級_烘焙食品-西點蛋糕 3. 丙級_烘焙食品-麵包 4. 丙級_氣壓 5. 丙級_電腦軟體應用 6. 丙級_電腦軟體設計 7. 丙級_電腦硬體裝修 8. 丙級_造園景觀 9. 丙級_西餐烹調 10. 丙級_會計事務-資訊 11. 丙級_機電整合 12. 丙級_網路架設 13. 丙級_網頁設計 14. 丙級_建築製圖應用-電腦繪圖 15. 丙級_建築製圖應用-手繪圖 16. 單一級_保母人員
4	06/30~07/04	08/19(起)	1. 丙級_烘焙食品-西點蛋糕 2. 丙級_烘焙食品-麵包 3. 丙級_食品檢驗分析 4. 丙級_電腦軟體應用 5. 丙級_電腦軟體設計 6. 丙級_電腦硬體裝修 7. 丙級_網頁設計 8. 丙級_建築製圖應用-電腦繪圖 9. 丙級_建築製圖應用-手繪圖 10. 單一級_保母人員
5	09/22~09/26	11/04(起)	1. 丙級_中餐烹調-葷(120 人) 2. 丙級_氣壓(120 人) 3. 丙級_電腦軟體應用(600 人) 4. 丙級_電腦軟體設計(300 人) 5. 丙級_電腦硬體裝修(400 人) 6. 丙級_西餐烹調(120 人) 7. 丙級_會計事務-資訊(360 人) 8. 丙級_機電整合(100 人) 9. 丙級_網路架設(400 人) 10. 丙級_網頁設計(300 人) 11. 單一級_保母人員(960 人)

075 彰化縣	承辦單位： 國立員林崇實高級工業職業學校	電話： 04-834-7106#601-603
	地址： 510 彰化縣員林鎮育英路 103 號(實習處)	傳真： 04-837-5906
	網址： http://www.csvs.chc.edu.tw/	
	報名時間： 09:00-12:00、14:00-17:00	

梯次	受理報名時程	學術科測試及發證時程(起)	辦理職類項目
1	03/03~03/11	04/17(起)	1. 丙級_電器修護(90 人) 2. 丙級_建築製圖應用-手繪圖(150 人)
2	04/21~04/29	06/04(起)	1. 丙級_室內配線-屋內線路裝修(100 人) 2. 丙級_化學(120 人) 3. 丙級_電腦軟體應用(150 人) 4. 丙級_電腦硬體裝修(120 人) 5. 丙級_網頁設計(150 人)
3	07/21~07/29	09/02(起)	1. 丙級_網頁設計(150 人)
4	09/11~09/19	10/29(起)	1. 丙級_工業配線(120 人)

076 彰化縣	承辦單位：彰化縣私立大慶高級商工職業學校		電話：04-8310111
	地址：510 彰化縣員林鎮山腳路二段 206 號(實習輔導處)		傳真：04-8314085
	網址：http://web.dcv.s.chc.edu.tw/front/bin/rcglist.phtml?Rcg=511		
	報名時間：08:00-12:00、13:00-16:00		
	備註：【例假日及國定假日不受理報名】 1人最多可代理10人報名		
梯次	受理報名 時程	學術科測試及 發證時程(起)	辦理職類項目
1	02/17~02/21	03/24(起)	1. 丙級_中餐烹調-葷(120人)
2	04/03~04/10	05/19(起)	1. 丙級_汽車修護(160人) 2. 丙級_工業電子(200人) 3. 丙級_電腦硬體裝修(200人) 4. 丙級_機器腳踏車修護(180人) 5. 丙級_網頁設計
3	06/25~07/02	08/20(起)	1. 丙級_汽車修護(160人) 2. 丙級_工業電子(200人) 3. 丙級_烘焙食品-麵包(120人) 4. 丙級_電腦軟體應用 5. 丙級_電腦硬體裝修(200人) 6. 丙級_機器腳踏車修護(180人) 7. 丙級_飲料調製(180人)
077 彰化縣	承辦單位：彰化縣私立達德高級商工職業學校		電話：04-875-3929#158、281、156
	地址：520 彰化縣田中鎮中南路 2 段 277 號(實習組)		傳真：04-874-7933
	網址：http://www.tdvs.chc.edu.tw/www/www/index5.html		
	報名時間：08:00-11:30、13:30-16:30		
	備註：【例假日及國定假日不受理報名】 1人最多可代理10人報名		
梯次	受理報名 時程	學術科測試及 發證時程(起)	辦理職類項目
1	02/17~02/24	03/24(起)	1. 丙級_中餐烹調-葷 2. 丙級_烘焙食品-麵包 3. 丙級_餐旅服務 4. 丙級_機器腳踏車修護
2	04/07~04/14	05/12(起)	1. 丙級_電腦軟體應用 2. 丙級_電腦硬體裝修
3	06/23~07/01	08/11(起)	1. 丙級_室內配線-屋內線路裝修 2. 丙級_汽車修護 3. 丙級_工業電子 4. 丙級_中餐烹調-葷 5. 丙級_烘焙食品-麵包 6. 丙級_電腦軟體應用 7. 丙級_電腦硬體裝修 8. 丙級_飲料調製
078 彰化縣	承辦單位：國立二林高級工商職業學校		電話：04-896-2132#332
	地址：526 彰化縣二林鎮豐田里斗苑路四段 500 號		傳真：04-896-7314
	網址：http://www.elvs.chc.edu.tw/		
	報名時間：08:00-11:30、13:00-15:30		
	備註：【例假日及國定假日不受理報名】		
梯次	受理報名 時程	學術科測試及 發證時程(起)	辦理職類項目
1	05/12~05/21	07/01(起)	1. 丙級_電腦軟體應用(180人) 2. 丙級_會計事務-資訊(180人) 3. 丙級_網頁設計(180人)
079 南投縣	承辦單位：國立南投高級商業職業學校		電話：049-222-2269#225
	地址：540 南投縣南投市彰南路一段 993 號(實習處)		傳真：049-220-2495
	網址：http://www.pntcv.ntct.edu.tw/~etestweb/		
	報名時間：08:00-12:00、13:30-16:30		
	備註：【例假日及國定假日不受理報名】		
梯次	受理報名 時程	學術科測試及 發證時程(起)	辦理職類項目
1	01/06~01/14	02/12(起)	1. 丙級_電腦軟體應用(300人) 2. 丙級_會計事務-資訊(300人) 3. 丙級_網頁設計(200人)
2	05/28~06/06	07/07(起)	1. 丙級_電腦軟體應用 2. 丙級_會計事務-資訊 3. 丙級_網頁設計

080 南 投 縣	承辦單位：南開科技大學		電話：049-256-3489#1583、1585、1587	
	地址：542 南投縣草屯鎮中正路 568 號(即測即評及發證試務中心)		傳真：049-255-0846	
	網址：http://www.nkut.edu.tw			
	報名時間：08:00-12:00、13:00-16:00			
	備註：【例假日及國定假日不受理報名】			
梯次	受理報名 時程	學術科測試及 發證時程(起)	辦理職類項目	
1	02/21~02/27	03/28(起)	1. 丙級_電腦軟體應用 3. 丙級_網頁設計	2. 丙級_電腦硬體裝修
2	04/28~05/02	05/31(起)	1. 丙級_工業電子 3. 丙級_電腦軟體應用 5. 丙級_通信技術(電信線路) 7. 丙級_網頁設計	2. 丙級_中餐烹調-葷(120 人) 4. 丙級_電腦輔助立體製圖 6. 丙級_機電整合
3	07/21~07/25	08/22(起)	1. 丙級_室內配線-屋內線路裝修 3. 丙級_中餐烹調-葷(120 人) 5. 丙級_電腦軟體應用	2. 丙級_工業配線 4. 丙級_氣壓 6. 丙級_電腦硬體裝修
4	09/29~10/03	11/14(起)	1. 丙級_工業電子 3. 丙級_電腦軟體應用 5. 丙級_電腦輔助立體製圖 7. 丙級_網頁設計	2. 丙級_氣壓 4. 丙級_電腦硬體裝修 6. 丙級_通信技術(電信線路)
081 南 投 縣	承辦單位：南投縣私立同德高級家事商業職業學校		電話：049-255-3109#115	
	地址：542 南投縣草屯鎮中正路培英巷 8 號(即測即評及發證試務中心)		傳真：049-255-4415	
	網址：http://www.tdvs.ntct.edu.tw			
	報名時間：08:00-12:00、13:00-16:00			
	備註：【例假日及國定假日不受理報名】 1 人最多可代理 10 人報名			
梯次	受理報名 時程	學術科測試及 發證時程(起)	辦理職類項目	
1	02/17~02/21	03/22(起)	1. 丙級_烘焙食品-西點蛋糕(與烘焙食品-麵包合計 120 人) 3. 丙級_電腦軟體應用(210 人)	2. 丙級_烘焙食品-麵包(與烘焙食品-西點蛋糕合計 120 人) 4. 丙級_西餐烹調(144 人)
2	05/05~05/09	06/21(起)	1. 丙級_中餐烹調-葷(144 人) 3. 丙級_飲料調製(180 人)	2. 丙級_餐旅服務(160 人) 4. 丙級_網頁設計(80 人)
3	08/18~08/22	09/13(起)	1. 丙級_中餐烹調-葷(144 人) 3. 丙級_烘焙食品-麵包(與烘焙食品-西點蛋糕合計 120 人)	2. 丙級_烘焙食品-西點蛋糕(與烘焙食品-麵包合計 120 人) 4. 丙級_西餐烹調(144 人)
4	09/29~10/03	11/01(起)	1. 丙級_電腦軟體應用(300 人)	2. 丙級_飲料調製(180 人)
082 南 投 縣	承辦單位：國立暨南國際大學附屬高級中學		電話：049-2913483#601	
	地址：545 南投縣埔里鎮鐵山路 1-6 號(實習處-敬業樓 2F)		傳真：049-2912734	
	網址：http://www.pshs.ntct.edu.tw/			
	報名時間：08:30-12:00、13:30-16:30			
	備註：【例假日及國定假日不受理報名】 1 人最多可代理 10 人報名			
梯次	受理報名 時程	學術科測試及 發證時程(起)	辦理職類項目	
1	04/28~05/06	06/04(起)	1. 丙級_電腦軟體應用 3. 丙級_網頁設計	2. 丙級_會計事務-資訊
083 雲 林 縣	承辦單位：雲林縣私立大成高級商工職業學校		電話：05-632-2534#33	
	地址：632 雲林縣虎尾鎮成平街 21 號(實習處(試務中心))		傳真：05-631-3883	
	網址：http://web.tcvhs.ylc.edu.tw/web/welcome.html			
	報名時間：08:00-11:30、13:00-15:30			
	備註：【例假日及國定假日不受理報名】 1 人最多可代理 10 人報名			
梯次	受理報名 時程	學術科測試及 發證時程(起)	辦理職類項目	
1	01/08~01/14	02/17(起)	1. 丙級_中餐烹調-葷(216 人)	2. 丙級_烘焙食品-麵包(216 人)
2	01/15~01/21	03/07(起)	1. 丙級_工業電子	2. 丙級_電腦軟體應用

			3. 丙級_電腦硬體裝修 5. 丙級_網路架設	4. 丙級_機器腳踏車修護
3	02/10~02/14	03/17(起)	1. 丙級_中餐烹調-葷(216人) 3. 丙級_飲料調製	2. 丙級_烘焙食品-麵包(216人)
4	04/14~04/18	05/27(起)	1. 丙級_工業電子 3. 丙級_電腦硬體裝修 5. 丙級_汽車車體板金 7. 丙級_網頁設計	2. 丙級_電腦軟體應用 4. 丙級_機器腳踏車修護 6. 丙級_網路架設
5	06/16~06/20	08/07(起)	1. 丙級_汽車修護 3. 丙級_電腦軟體應用 5. 丙級_機器腳踏車修護 7. 丙級_網路架設	2. 丙級_工業電子 4. 丙級_電腦硬體裝修 6. 丙級_汽車車體板金
6	10/03~10/09	11/20(起)	1. 丙級_汽車修護 3. 丙級_電腦軟體應用 5. 丙級_汽車車體板金 7. 丙級_網頁設計	2. 丙級_工業電子 4. 丙級_電腦硬體裝修 6. 丙級_網路架設
7	10/27~10/31	12/01(起)	1. 丙級_中餐烹調-葷(120人) 3. 丙級_中式麵食加工-酥(油)皮、糕(漿)皮類(120人)	2. 丙級_烘焙食品-麵包(120人)
084 雲林縣	承辦單位：國立虎尾高級農工職業學校 地 址：632 雲林縣虎尾鎮博愛路 65 號(實習處) 網 址：http://www.hwaivs.ylc.edu.tw 報名時間：08:00-11:30、13:00-15:30 備 註：【例假日及國定假日不受理報名】			電話：05-632-2767#403 傳真：05-631-4045
梯次	受理報名時程	學術科測試及發證時程(起)	辦理職類項目	
1	02/20~02/27	04/08(起)	1. 丙級_工業配線 3. 丙級_建築製圖應用-手繪圖	2. 丙級_電腦輔助立體製圖
2	04/18~04/25	06/13(起)	1. 丙級_氣壓 3. 丙級_車床-車床 5. 丙級_電腦輔助機械設計製圖	2. 丙級_會計事務-資訊 4. 丙級_機械加工
3	09/23~09/29	11/06(起)	1. 丙級_室內配線-屋內線路裝修	2. 丙級_機械加工
085 雲林縣	承辦單位：國立土庫高級商工職業學校 地 址：633 雲林縣土庫鎮中央路 2 號(實習處) 網 址：http://163.27.120.94/ 報名時間：08:30-13:00、13:00-16:00 備 註：【例假日及國定假日不受理報名】A. 丙級_會計事務-資訊-(考場提供軟體:1. 勁園科技-小福星 2. 啟芳-會計總帳系統 3. 文中資訊-會計師輔助幫手 4. 羽台資訊-財稅大師)B. 丙級_印前製程-圖文組版 PC 考場提供軟體:adobe CS4 master 全校授權版, Photoshop, Illustrator, InDesign:CS4			電話：05-6622538 分機 611 傳真：05-6627855
梯次	受理報名時程	學術科測試及發證時程(起)	辦理職類項目	
1	01/06~01/10	02/22(起)	1. 丙級_會計事務-資訊	
2	04/14~04/21	06/07(起)	1. 丙級_測量 3. 丙級_會計事務-資訊 5. 丙級_印前製程-圖文組版 PC	2. 丙級_電腦軟體應用 4. 丙級_網頁設計 6. 丙級_建築製圖應用-手繪圖
3	06/25~07/01	08/19(起)	1. 丙級_視覺傳達設計	2. 丙級_建築製圖應用-電腦繪圖

086 雲林縣	承辦單位：環球學校財團法人環球科技大學		電話：05-5331465
	地址：640 雲林縣斗六市嘉新路 222 號(雲林縣勞工育樂中心)(推廣教育中心)		傳真：05-5352050
	網址：http://www.twu.edu.tw/index.html		
	報名時間：09:00-12:00、13:30-16:00		
備註：【例假日及國定假日不受理報名】			
梯次	受理報名時程	學術科測試及發證時程(起)	辦理職類項目
1	01/06~01/10	02/22(起)	1. 單一級_保母人員(192 人)
2	03/17~03/21	04/25(起)	1. 單一級_保母人員(192 人)
3	03/24~03/28	04/29(起)	1. 丙級_烘焙食品-麵包
4	05/19~05/23	06/24(起)	1. 丙級_烘焙食品-麵包
5	09/08~09/12	10/17(起)	1. 單一級_保母人員
087 雲林縣	承辦單位：義峰學校財團法人雲林縣義峰高級中學		電話：05-580-0095#572~573
	地址：643 雲林縣林內鄉烏麻村長源 201 號(試務中心)		傳真：05-589-8414
	網址：http://www.yfsh.ylc.edu.tw/		
	報名時間：08:00-12:00、13:00-17:00		
備註：【例假日及國定假日不受理報名】			
梯次	受理報名時程	學術科測試及發證時程(起)	辦理職類項目
1	02/19~02/25	03/28(起)	1. 丙級_中餐烹調-葷(60 人) 2. 丙級_烘焙食品-麵包(60 人) 3. 丙級_電腦軟體應用(150 人)
2	09/10~09/16	10/23(起)	1. 丙級_中餐烹調-葷(60 人) 2. 丙級_烘焙食品-麵包(60 人)
088 嘉義市	承辦單位：嘉義市餐飲業職業工會		電話：05-285-0222
	地址：600 嘉義市上海路 27 號(試務中心)		傳真：05-283-9990
	網址：http://www.chefvtc.org.tw/		
	報名時間：08:00-11:30、13:00-15:30		
梯次	受理報名時程	學術科測試及發證時程(起)	辦理職類項目
1	01/13~01/18	03/01(起)	1. 丙級_中餐烹調-素 2. 丙級_中餐烹調-葷 3. 丙級_烘焙食品-西點蛋糕 4. 丙級_烘焙食品-麵包 5. 丙級_餐旅服務 6. 丙級_飲料調製
2	04/07~04/12	05/09(起)	1. 丙級_中餐烹調-素 2. 丙級_中餐烹調-葷 3. 丙級_烘焙食品-西點蛋糕 4. 丙級_烘焙食品-麵包 5. 丙級_餐旅服務 6. 丙級_飲料調製
3	06/09~06/14	07/11(起)	1. 丙級_中餐烹調-素 2. 丙級_中餐烹調-葷 3. 丙級_烘焙食品-西點蛋糕 4. 丙級_烘焙食品-麵包 5. 丙級_餐旅服務 6. 丙級_飲料調製
4	08/11~08/16	09/12(起)	1. 丙級_中餐烹調-素 2. 丙級_中餐烹調-葷 3. 丙級_烘焙食品-西點蛋糕 4. 丙級_烘焙食品-麵包 5. 丙級_餐旅服務 6. 丙級_飲料調製
5	10/06~10/11	11/07(起)	1. 丙級_中餐烹調-素(48 人) 2. 丙級_中餐烹調-葷(768 人) 3. 丙級_烘焙食品-西點蛋糕(200 人) 4. 丙級_烘焙食品-麵包(200 人) 5. 丙級_餐旅服務(160 人) 6. 丙級_飲料調製(180 人)
089 嘉義市	承辦單位：臺灣省公共安全衛生協會附設職業訓練中心		電話：05-2365211
	地址：600 嘉義市大華路 142 號(試務中心)		傳真：05-2835596
	網址：http://safety.org.tw		
	報名時間：09:00-11:30、13:30-16:00		
備註：【例假日及國定假日不受理報名】 1 人最多可代理 10 人報名			
梯次	受理報名時程	學術科測試及發證時程(起)	辦理職類項目
1	01/13~01/17	02/21(起)	1. 單一級_固定式起重機操作-固定式起重機操作-架空式(地面操作)(120 人) 2. 單一級_移動式起重機操作-伸臂可伸縮式(120 人) 3. 單一級_堆高機操作(120 人)

2	03/17~03/21	04/25(起)	1. 單一級_固定式起重機操作-固定式起重機操作-架空式(地面操作)(120人) 2. 單一級_堆高機操作(120人)
3	05/13~05/19	06/27(起)	1. 單一級_單一級_固定式起重機操作-固定式起重機操作-架空式(地面操作)(120人) 3. 單一級_堆高機操作(120人) 2. 單一級_移動式起重機操作-伸臂可伸縮式(120人)
4	08/04~08/08	09/12(起)	1. 單一級_單一級_固定式起重機操作-固定式起重機操作-架空式(地面操作)(120人) 2. 單一級_堆高機操作(120人)
5	10/13~10/17	11/21(起)	1. 單一級_單一級_固定式起重機操作-固定式起重機操作-架空式(地面操作)(120人) 3. 單一級_堆高機操作(120人) 2. 單一級_移動式起重機操作-伸臂可伸縮式(120人)
090 嘉義市	承辦單位： 國立嘉義高級商業職業學校 地址： 600 嘉義市中山路 7 號(實習處) 網址： http://www.cyvs.cy.edu.tw/releaseRedirect.do?unitID=183&pageID=3937 報名時間： 08:30-11:30、13:30-16:30 備註： 【例假日及國定假日不受理報名】 1人最多可代理10人報名		電話： 05-278-2421#610 傳真： 05-274-2522
梯次	受理報名時程	學術科測試及發證時程(起)	辦理職類項目
1	01/10~01/17	02/28(起)	1. 丙級_會計事務-資訊(300人)
2	03/17~03/24	04/26(起)	1. 丙級_網頁設計(120人) 2. 丙級_電腦軟體應用(120人)
3	07/04~07/11	08/11(起)	1. 丙級_電腦軟體應用(420人) 2. 丙級_會計事務-資訊(300人)
4	10/02~10/09	11/12(起)	1. 丙級_會計事務-資訊(180人) 2. 丙級_印前製程-圖文組版 PC(100人)
091 嘉義市	承辦單位： 國立華南高級商業職業學校 地址： 600 嘉義市光彩街 69 號(實習處) 網址： http://www.phnvs.cy.edu.tw/ 報名時間： 上午 08:30-11:30、下午 13:30-16:30 備註： 【例假日及國定假日不受理】 1人最多可代理10人報名		電話： 05-278-2038 傳真： 05-275-5561
梯次	受理報名時程	學術科測試及發證時程(起)	辦理職類項目
1	03/03~03/07	04/07(起)	1. 丙級_電腦軟體應用(180人) 2. 丙級_網頁設計(150人)
2	05/26~06/04	07/07(起)	1. 丙級_電腦軟體應用(420人) 3. 丙級_視覺傳達設計 2. 丙級_會計事務-資訊(300人)
092 嘉義市	承辦單位： 嘉義市私立興華高級中學 地址： 600 嘉義市林森東路 239 號 網址： http://www.hhsh.cy.edu.tw/ 報名時間： 08:00-11:30、13:30-16:00 備註： 【例假日及國定假日不受理報名】 1人最多可代理10人報名		電話： 05-276-4317#102 05-277-5893(專線) 傳真： 05-274-5518
梯次	受理報名時程	學術科測試及發證時程(起)	辦理職類項目
1	04/14~04/21	06/07(起)	1. 丙級_中餐烹調-葷(250人) 2. 丙級_飲料調製(300人)
2	05/12~05/20	07/01(起)	1. 丙級_烘焙食品-麵包(250人) 3. 丙級_網頁設計(300人) 2. 丙級_電腦軟體應用(300人)
3	07/07~07/15	08/20(起)	1. 丙級_會計事務-資訊(250人)
093 嘉義市	承辦單位： 嘉義市私立東吳高級工業家事職業學校 地址： 600 嘉義市宣信街 252 號(即測即評及發證試務中心) 網址： http://www.dwvs.cy.edu.tw/ 報名時間： 08:00-11:30、13:00-15:30 備註： 【例假日及國定假日不受理報名】 1人最多可代理10人報名		電話： 05-224-6161#108 傳真： 05-223-9921
梯次	受理報名時程	學術科測試及發證時程(起)	辦理職類項目
1	02/17~02/21	03/29(起)	1. 丙級_電腦軟體應用(300人) 2. 丙級_電腦硬體裝修(200人)
2	04/14~04/18	05/17(起)	1. 丙級_中餐烹調-葷(240人) 2. 丙級_中式麵食加工-酥(油)皮、糕(漿)皮類(100人)

			3. 丙級_電腦軟體應用(300人) 5. 丙級_餐旅服務(160人)	4. 丙級_電腦硬體裝修(200人) 6. 丙級_西餐烹調(120人)
3	04/28~05/09	06/21(起)	1. 丙級_中餐烹調-葷(240人) 3. 丙級_餐旅服務(160人) 5. 丙級_網頁設計(300人)	2. 丙級_烘焙食品-麵包(100人) 4. 丙級_機器腳踏車修護(180人) 6. 丙級_飲料調製(180人)
4	06/30~07/04	08/16(起)	1. 丙級_中餐烹調-葷(240人) 3. 丙級_電腦硬體裝修(200人)	2. 丙級_電腦軟體應用(300人) 4. 丙級_餐旅服務(160人)
094 嘉義市	承辦單位：崇仁醫護管理專科學校 地址：60077 嘉義市盧厝里紅毛埤 217 號(技術合作處即測即評及發證中心) 網址：http://www.cjc.edu.tw 報名時間：08:00-11:30、13:00-16:30 備註：【例假日及國定假日不受理報名】		電話：05-277-3932#811 傳真：05-275-1194	
梯次	受理報名時程	學術科測試及發證時程(起)	辦理職類項目	
1	05/05~05/09	06/23(起)	1. 丙級_中餐烹調-葷	2. 丙級_飲料調製
2	07/07~07/11	08/04(起)	1. 丙級_烘焙食品-西點蛋糕	2. 丙級_烘焙食品-麵包
3	09/22~09/26	11/08(起)	1. 丙級_中式麵食加工-水調(和)麵類	2. 丙級_中式麵食加工-酥(油)皮、糕(漿)皮類
095 嘉義市	承辦單位：國立嘉義高級工業職業學校 地址：600 嘉義市彌陀路 174 號(教務處)(即測即評及發證試務中心) 網址：http://www.cyivs.cy.edu.tw/index.aspx 報名時間：08:00-11:30、13:30-16:30 備註：【例假日及國定假日不受理報名】		電話：(05)277-5442 傳真：05-276-7887	
梯次	受理報名時程	學術科測試及發證時程(起)	辦理職類項目	
1	01/06~01/14	02/10(起)	1. 丙級_室內配線-屋內線路裝修 3. 丙級_工業電子 5. 丙級_電腦軟體應用 7. 丙級_機電整合 9. 丙級_車床-車床	2. 丙級_工業配線 4. 丙級_氣壓 6. 丙級_電腦軟體設計 8. 丙級_網頁設計 10. 丙級_機械加工
2	05/12~05/23	07/08(起)	1. 丙級_室內配線-屋內線路裝修 3. 丙級_工業配線 5. 丙級_工業電子 7. 丙級_氣壓 9. 丙級_電腦軟體設計 11. 丙級_電腦輔助立體製圖 13. 丙級_網頁設計 15. 丙級_機械加工	2. 丙級_家具木工 4. 丙級_汽車修護 6. 丙級_測量 8. 丙級_電腦軟體應用 10. 丙級_機器腳踏車修護 12. 丙級_機電整合 14. 丙級_車床-車床 16. 丙級_電腦輔助機械設計製圖
3	09/01~09/12	10/20(起)	1. 丙級_室內配線-屋內線路裝修 3. 丙級_工業電子 5. 丙級_電腦軟體應用 7. 丙級_電腦輔助立體製圖 9. 丙級_網頁設計 11. 丙級_機械加工	2. 丙級_工業配線 4. 丙級_氣壓 6. 丙級_電腦軟體設計 8. 丙級_機電整合 10. 丙級_車床-車床
096 嘉義縣	承辦單位：嘉義縣私立萬能高級工商職業學校 地址：60848 嘉義縣水上鄉萬能路一號(實習處) 網址：http://www.wnvs.cyc.edu.tw/2009/z511/sc.html 報名時間：08:00-12:00、13:00-16:30 備註：【例假日及國定假日不受理報名】 1人最多可代理10人報名		電話：05-2687777#510、516 傳真：05-2687945	
梯次	受理報名時程	學術科測試及發證時程(起)	辦理職類項目	
1	01/15~01/21	03/11(起)	1. 丙級_電器修護 3. 丙級_中式麵食加工-酥(油)皮、糕(漿)皮類(240人) 5. 丙級_工業用管配管 7. 丙級_網路架設 9. 單一級_堆高機操作(120人)	2. 丙級_自來水管配管 4. 丙級_電腦軟體應用 6. 丙級_西餐烹調(120人) 8. 丙級_網頁設計 10. 丙級_印前製程-圖文組版 PC

2	04/07~04/11	05/15(起)	1. 丙級_電器修護 3. 丙級_機電整合 5. 單一級_堆高機操作(120人)	2. 丙級_烘焙食品-麵包(240人) 4. 丙級_飲料調製(180人)
3	06/09~06/13	07/15(起)	1. 丙級_工業配線 3. 丙級_汽車修護 5. 丙級_中餐烹調-葷(240人) 7. 丙級_電腦軟體應用 9. 丙級_網頁設計	2. 丙級_自來水管配管 4. 丙級_工業電子 6. 丙級_烘焙食品-麵包(120人) 8. 丙級_機器腳踏車修護 10. 丙級_印前製程-圖文組版 PC
4	08/05~08/11	09/24(起)	1. 丙級_室內配線-屋內線路裝修 3. 丙級_氣體燃料導管配管 5. 單一級_堆高機操作(120人)	2. 丙級_中式麵食加工-酥(油)皮、糕(漿)皮類(168人) 4. 丙級_餐旅服務(160人)
5	10/13~10/17	11/18(起)	1. 丙級_自來水管配管 3. 丙級_烘焙食品-麵包(240人) 5. 丙級_工業用管配管	2. 丙級_中餐烹調-葷(120人) 4. 丙級_電腦硬體裝修 6. 單一級_堆高機操作(120人)
097 嘉義縣	承辦單位：弘德學校財團法人嘉義縣弘德高級工商職業學校 地 址：613 嘉義縣朴子市崁後里 54-2 號(實習處) 網 址： http://web.cdvs.cyc.edu.tw/a3/egf/all.htm 報名時間：08:00-11:30、13:00-15:30 備 註：【例假日及國定假日不受理報名】 1人最多可代理 10人報名			電話：05-369-1473#410 傳真：05-369-3705
梯次	受理報名 時程	學術科測試及 發證時程(起)	辦理職類項目	
1	04/07~04/14	05/20(起)	1. 丙級_電腦硬體裝修(100人)	
2	05/05~05/12	06/13(起)	1. 丙級_中餐烹調-葷(60人)	
3	05/16~05/23	06/25(起)	1. 丙級_烘焙食品-麵包(40人)	
4	06/23~06/30	07/30(起)	1. 丙級_網頁設計(150人)	
098 嘉義縣	承辦單位：稻江科技暨管理學院 地 址：613 嘉義縣朴子市學府路 2 段 51 號(終身教育處) 網 址： http://www.toko.edu.tw/bin/home.php 報名時間：08:00-11:30、13:00-16:00 備 註：【例假日及國定假日不受理報名】 1人最多可代理 1人報名【同時接受通訊報名】			電話：05-3622889#682 傳真：05-3621742
梯次	受理報名 時程	學術科測試及 發證時程(起)	辦理職類項目	
1	06/02~06/09	06/30(起)	1. 丙級_西餐烹調	
2	10/24~10/31	11/27(起)	1. 丙級_烘焙食品-麵包	
099 嘉義縣	承辦單位：嘉義縣私立協志高級工商職業學校 地 址：62153 嘉義縣民雄鄉東榮村建國路二段 285 巷 11 號(實習處(試務中心)) 網 址： http://evta.ccivs.cyc.edu.tw/ 報名時間：08:00-12:00、13:00-16:00 備 註：【例假日及國定假日不受理報名】 1人最多可代理 10人報名			電話：05-226-4264#219、223 傳真：05-226-5519
梯次	受理報名 時程	學術科測試及 發證時程(起)	辦理職類項目	
1	01/06~01/10	02/17(起)	1. 丙級_中餐烹調-葷(120人) 3. 丙級_電腦硬體裝修 5. 丙級_網路架設	
2	03/03~03/07	04/21(起)	1. 單一級_保母人員(240人)	
3	03/24~03/28	05/05(起)	1. 丙級_汽車修護 3. 丙級_中餐烹調-葷(120人) 5. 丙級_電腦軟體應用 7. 丙級_網路架設	
4	05/26~05/30	07/07(起)	1. 單一級_保母人員(240人)	
5	06/23~06/27	08/04(起)	1. 丙級_工業電子 3. 丙級_烘焙食品-麵包(120人) 5. 丙級_機器腳踏車修護 7. 丙級_網路架設	
			2. 丙級_電腦軟體應用 4. 丙級_會計事務-資訊 6. 丙級_網頁設計	
			2. 丙級_中餐烹調-葷(120人) 4. 丙級_電腦軟體應用 6. 丙級_會計事務-資訊 8. 丙級_網頁設計	

			9. 丙級_飲料調製(180人)	
6	09/22~09/26	11/10(起)	1. 丙級_視聽電子 3. 丙級_電腦硬體裝修	2. 丙級_中餐烹調-葷(144人) 4. 丙級_機器腳踏車修護
100 臺南市	承辦單位：財團法人中國生產力中心附設台南服務處		電話：06-214-7586、06-213-4413#40	
	地址：700 台南市中西區大埔街 52 號(試務中心)		傳真：06-214-7750	
	網址：http://www.cpc.org.tw/tn/			
	報名時間：09:00-12:00、13:30-16:30			
	備註：【例假日及國定假日不受理報名】1人最多可代理10人報名			
梯次	受理報名時程	學術科測試及發證時程(起)	辦理職類項目	
1	01/06~01/10	02/20(起)	1. 單一級_固定式起重機操作-架空式(地面操作)(180人)	2. 單一級_堆高機操作(180人)
2	03/10~03/14	04/17(起)	1. 單一級_固定式起重機操作-架空式(地面操作)(180人)	2. 單一級_堆高機操作(180人)
3	05/05~05/09	06/18(起)	1. 單一級_固定式起重機操作-架空式(地面操作)(180人)	2. 單一級_堆高機操作(180人)
4	07/07~07/11	08/14(起)	1. 單一級_固定式起重機操作-架空式(地面操作)(180人)	2. 單一級_堆高機操作(180人)
5	09/01~09/05	10/03(起)	1. 單一級_固定式起重機操作-架空式(地面操作)(180人)	2. 單一級_堆高機操作(180人)
6	10/14~10/20	11/17(起)	1. 單一級_固定式起重機操作-架空式(地面操作)(180人)	2. 單一級_堆高機操作(120人)
101 臺南市	承辦單位：臺南市私立南英高級商工職業學校		電話：06-213-2222#603、602	
	地址：700 臺南市中西區永福路一段 149 號(即測即評及發證試務中心)		傳真：06-214-3414	
	網址：http://www.nyvs.tn.edu.tw/			
	報名時間：09:00-12:00、13:30-16:30			
	備註：【例假日及國定假日不受理報名】			
梯次	受理報名時程	學術科測試及發證時程(起)	辦理職類項目	
1	02/17~02/21	03/25(起)	1. 丙級_烘焙食品-麵包(無假日考場) 3. 丙級_會計事務-資訊	2. 丙級_機器腳踏車修護 4. 丙級_機械加工
2	05/05~05/09	06/18(起)	1. 丙級_室內配線-屋內線路裝修 3. 丙級_汽車修護 5. 丙級_烘焙食品-西點蛋糕(無假日考場) 7. 丙級_電腦硬體裝修 9. 丙級_飲料調製-(無假日考場)	2. 丙級_工業配線 4. 丙級_中餐烹調-葷(無假日考場) 6. 丙級_電腦軟體應用 8. 丙級_網頁設計
3	08/11~08/15	09/23(起)	1. 丙級_中式麵食加工-酥(油)皮、糕(漿)皮類(無假日考場)	2. 丙級_車床-車床
4	10/06~10/13	11/13(起)	1. 丙級_中餐烹調-葷(無假日考場) 3. 丙級_烘焙食品-西點蛋糕(無假日考場) 5. 丙級_網頁設計	2. 丙級_烘焙食品-麵包(無假日考場) 4. 丙級_西餐烹調(無假日考場)
102 臺南市	承辦單位：社團法人中華民國工業安全衛生協會附設嘉南職業訓練中心		電話：06-2263010	
	地址：700 台南市中西區成功路 457 號 11 樓之 4(試務中心)		傳真：06-2261969	
	網址：http://www.isha.org.tw/			
	報名時間：09:00-12:00、13:30-16:30			
	備註：【例假日及國定假日不受理報名】1人最多可代理5人報名			
梯次	受理報名時程	學術科測試及發證時程(起)	辦理職類項目	
1	01/08~01/14	02/14(起)	1. 單一級_固定式起重機操作-架空式(地面操作)(120人)	2. 單一級_堆高機操作(120人)
2	03/05~03/11	04/11(起)	1. 單一級_固定式起重機操作-架空式(地面操作)(120人)	2. 單一級_堆高機操作(120人)
3	04/30~05/06	06/06(起)	1. 單一級_固定式起重機操作-架空式(地面操作)(120人)	2. 單一級_堆高機操作(120人)
4	06/25~07/01	08/01(起)	1. 單一級_固定式起重機操作-架空式(地面操作)(120人)	2. 單一級_堆高機操作(120人)
5	08/20~08/26	09/26(起)	1. 單一級_固定式起重機操作-架空式(地面	2. 單一級_堆高機操作(120人)

			操作)(120人)
6	10/15~10/21	11/21(起)	1. 單一級_固定式起重機操作-架空式(地面操作)(120人) 2. 單一級_堆高機操作(120人)
103 臺南市	承辦單位： 台南市私立光華女子高級中學 地 址： 701 臺南市東區勝利路 41 號(實習輔導處) 網 址： http://dns.khgs.tn.edu.tw/~exam/ 報名時間： 08:00-12:00、13:30-16:30 備 註： 【例假日及國定假日不受理報名】		電話： 06-238-6501#206、207 傳真： 06-235-0932
梯次	受理報名時程	學術科測試及發證時程(起)	辦理職類項目
1	02/10~02/21	03/22(起)	1. 丙級_電腦軟體應用 2. 丙級_網頁設計
2	04/14~04/25	05/24(起)	1. 丙級_電腦軟體應用 3. 丙級_網頁設計 2. 丙級_會計事務-資訊
3	07/07~07/18	08/23(起)	1. 丙級_女裝 3. 丙級_網頁設計 2. 丙級_電腦軟體應用
4	09/09~09/19	10/18(起)	1. 丙級_電腦軟體應用 3. 丙級_網頁設計 2. 丙級_會計事務-資訊
104 臺南市	承辦單位： 台南市私立慈幼高級工商職業學校 地 址： 701 台南市東區裕農路 801 號(試務中心) 網 址： http://etest.ssvs.tn.edu.tw/ 報名時間： 08:30-11:30、13:30-16:30 備 註： 【例假日及國定假日不受理報名】		電話： 06-236-2106#505 傳真： 06-275-9887
梯次	受理報名時程	學術科測試及發證時程(起)	辦理職類項目
1	02/10~02/21	03/22(起)	1. 丙級_工業電子 3. 丙級_電腦硬體裝修 2. 丙級_電腦軟體應用 4. 丙級_網頁設計
2	05/05~05/16	06/21(起)	1. 丙級_汽車修護 3. 丙級_烘焙食品-西點蛋糕 5. 丙級_電腦軟體應用 7. 丙級_機器腳踏車修護 2. 丙級_工業電子 4. 丙級_烘焙食品-麵包 6. 丙級_電腦硬體裝修 8. 丙級_網頁設計
3	09/08~09/19	10/25(起)	1. 丙級_電腦軟體應用 2. 丙級_電腦硬體裝修
105 臺南市	承辦單位： 臺南市亞洲高級餐旅職業學校 地 址： 702 台南市大成路一段 5 號(實習處) 網 址： http://web.asvs.tn.edu.tw/ 報名時間： 報名時間： 9:00-12:00， 13:30-16:00 備 註： 【例假日及國定假日不受理報名】 ※一律現場報名，可親自或委託他人代為報名，1人最多代理10人報名，報名時請務必備妥資料與報名費用 ※訂有名額限制職類【係針對報檢資格為全測、免學；報檢資格為免術者不受限】，欲前往報名者請先電話洽詢尚餘名額		電話： 06-264-0175#60、61 傳真： 06-265-8641
梯次	受理報名時程	學術科測試及發證時程(起)	辦理職類項目
1	01/13~01/17	02/17(起)	1. 丙級_中餐烹調-葷(230人) 3. 丙級_烘焙食品-麵包(與烘焙食品-西點蛋糕合計230人) 2. 丙級_烘焙食品-西點蛋糕(與烘焙食品-麵包合計230人)
2	03/17~03/21	04/23(起)	1. 丙級_餐旅服務(480人)
3	05/12~05/16	06/18(起)	1. 丙級_中式麵食加工-酥(油)皮、糕(漿)皮類(300人) 2. 丙級_飲料調製(540人)
4	06/09~06/13	07/14(起)	1. 丙級_中餐烹調-葷(360人) 2. 丙級_烘焙食品-麵包(330人)

106 臺南市	承辦單位：國立臺南高級商業職業學校		電話：06-265-7049
	地址：702 台南市南區健康路一段 327 號(實習輔導處)		傳真：06-263-9584
	網址：http://www.tncvs.tn.edu.tw/ta/tava/		
	報名時間：08:00-11:30、13:00-16:00		
	備註：【例假日及國定假日不受理報名】		
梯次	受理報名 時程	學術科測試及 發證時程(起)	辦理職類項目
1	01/06~01/10	02/22(起)	1. 丙級_電腦軟體應用
2	03/03~03/07	04/19(起)	1. 丙級_飲料調製
3	05/21~05/30	07/14(起)	1. 丙級_中餐烹調 2. 丙級_電腦軟體應用 3. 丙級_餐旅服務 4. 丙級_會計事務-資訊 5. 丙級_網頁設計 6. 丙級_印前製程-圖文組版 PC
4	07/14~07/22	08/30(起)	1. 丙級_電腦軟體應用 2. 丙級_會計事務-資訊
107 臺南市	承辦單位：中華壓力容器協會附設台南職業訓練中心		電話：06-2954735
	地址：70844 台南市安平區中華西路二段 21 號 7 樓(即測即評及發證試務中心)		傳真：06-2986140
	網址：http://www.pva.org.tw/		
	報名時間：09:00-12:00、13:30-16:30		
	備註：【例假日及國定假日不受理報名】 1 人最多可代理 10 人報名		
梯次	受理報名 時程	學術科測試及 發證時程(起)	辦理職類項目
1	01/06~01/17	02/17(起)	1. 單一級_固定式起重機操作-架空式 (地面操作)(150 人) 2. 單一級_堆高機操作(240 人)
2	02/21~03/07	03/31(起)	1. 單一級_固定式起重機操作-架空式 (地面操作)(150 人) 2. 單一級_堆高機操作(240 人)
3	04/14~04/25	05/19(起)	1. 單一級_固定式起重機操作-架空式 (地面操作)(150 人) 2. 單一級_堆高機操作(240 人)
4	05/30~06/13	07/07(起)	1. 單一級_固定式起重機操作-架空式 (地面操作)(150 人) 2. 單一級_堆高機操作(240 人)
5	07/21~08/01	08/25(起)	1. 單一級_固定式起重機操作-架空式 (地面操作)(150 人) 2. 單一級_堆高機操作(240 人)
6	09/05~09/19	10/13(起)	1. 單一級_固定式起重機操作-架空式 (地面操作)(150 人) 2. 單一級_堆高機操作(240 人)
7	10/03~10/17	11/17(起)	1. 單一級_固定式起重機操作-架空式 (地面操作)(150 人) 2. 單一級_堆高機操作(240 人)
108 臺南市	承辦單位：台南家專學校財團法人台南應用科技大學		電話：06-2532106#261、283、297
	地址：71002 台南市永康區中正路 529 號(圖書資訊大樓 8 樓)(網路與資訊中心)		傳真：06-2432728
	網址：http://etest.tut.edu.tw		
	報名時間：09:00-12:00、13:30-16:00		
	備註：【例假日及國定假日不受理報名】		
梯次	受理報名 時程	學術科測試及 發證時程(起)	辦理職類項目
1	02/10~02/14	03/25(起)	1. 單一級_保母人員
2	05/19~05/23	07/04(起)	1. 丙級_烘焙食品-麵包 2. 丙級_金銀珠寶飾品加工 3. 單一級_保母人員 4. 丙級_中餐烹調-葷
3	09/15~09/19	10/27(起)	1. 單一級_保母人員(288 人)

109 臺南市	承辦單位：南臺科技大學 地址：710 台南市永康區尚頂里南台街 1 號(E 棟圖資大樓 6 樓) 網址：http://etest.eb.stust.edu.tw 報名時間：09:00-12:00、13:30-16:30 備註：【例假日及國定假日不受理報名】		電話：06-2533131#4011 傳真：06-3010977	
	梯次	受理報名時程	學術科測試及發證時程(起)	辦理職類項目
1	05/05~05/09	05/31(起)	1. 丙級_中餐烹調-素(與中餐烹調-葷合計 200 人) 3. 丙級_烘焙食品-西點蛋糕(與烘焙食品-麵包合計 280 人) 5. 丙級_中式麵食加工-酥(油)皮、糕(漿)皮類(120 人)	2. 丙級_中餐烹調-葷(與中餐烹調-素合計 200 人) 4. 丙級_烘焙食品-麵包(與烘焙食品-西點蛋糕合計 280 人) 6. 丙級_西餐烹調(120 人)
2	07/28~08/01	08/30(起)	1. 丙級_中餐烹調-素(與中餐烹調-葷合計 400 人) 3. 丙級_烘焙食品-西點蛋糕(與烘焙食品-麵包合計 320 人) 5. 丙級_中式麵食加工-酥(油)皮、糕(漿)皮類(120 人)	2. 丙級_中餐烹調-葷(與中餐烹調-素合計 400 人) 4. 丙級_烘焙食品-麵包(與烘焙食品-西點蛋糕合計 320 人)
110 臺南市	承辦單位：嘉南藥理科技大學 地址：717 台南市仁德區二仁路一段 60 號(研發處(技檢試務中心)輝振大樓 K201-1) 網址：http://www.cec.chna.edu.tw/ 報名時間：09:00-12:00、13:30-16:30 備註：【例假日及國定假日不受理報名】有人數限制的職類 1 人最多可代理 10 人報名 ※一律現場報名、現場繳費，可親自或委託他人代為報名，報名時務必備妥報名資料		電話：06-2663941、06-2664911#1402 傳真：06-2663645	
	梯次	受理報名時程	學術科測試及發證時程(起)	辦理職類項目
1	01/06~01/10	02/13(起)	1. 丙級_測量 3. 丙級_中餐烹調-葷(與中餐烹調-素合計 120 人) 5. 丙級_電腦軟體應用 7. 單一級_保母人員(320 人) 9. 丙級_飲料調製(180 人)	2. 丙級_中餐烹調-素(與中餐烹調-葷合計 120 人) 4. 丙級_烘焙食品-麵包(160 人) 6. 丙級_電腦硬體裝修 8. 單一級_照顧服務員(120 人)
2	05/12~05/23	06/28(起)	1. 丙級_化學 3. 丙級_中餐烹調-素(與中餐烹調-葷合計 120 人) 5. 丙級_烘焙食品-麵包 7. 丙級_電腦軟體應用 9. 丙級_飲料調製 11. 單一級_照顧服務員(480 人)	2. 丙級_測量 4. 丙級_中餐烹調-葷(與中餐烹調-素合計 120 人) 6. 丙級_中式麵食加工-酥(油)皮、糕(漿)皮類 8. 丙級_電腦硬體裝修 10. 單一級_保母人員
3	07/14~07/25	08/26(起)	1. 丙級_測量 3. 丙級_中餐烹調-葷(與中餐烹調-素合計 120 人) 5. 丙級_中式麵食加工-酥(油)皮、糕(漿)皮類 7. 丙級_電腦硬體裝修 9. 單一級_照顧服務員(480 人)	2. 丙級_中餐烹調-素(與中餐烹調-葷合計 120 人) 4. 丙級_烘焙食品-麵包 6. 丙級_電腦軟體應用 8. 單一級_保母人員

111 臺 南 市	承辦單位：行政院勞工委員會職業訓練局臺南職業訓練中心		電話：06-698-5945#2101~2103
	地址：72042 台南市官田區工業路 40 號(教務課試務中心)		傳真：06-699-3042
網 址：http://www.tnvtc.gov.tw/			
報名時間：08:00-17:00【午休時間照常受理】			
備 註：【例假日及國定假日不受理報名、不辦理檢定測試】、1 人最多可代理 5 人報名 一般手工電銲、半自動電銲、氬氣鎢極電銲等 3 職類，每梯次測試時間限 4 小時，且無延長加時 ※本年度辦理 2 個梯次以上之職類，如各梯次辦理職類報名未滿 5 人，該梯次不予開考，並延至該職類下個梯次（或年度最後梯次）辦理。 ※訂有名額限制職類【係針對報檢術科（學術科全測或免學）者，報檢學科（免術）者不受限】，欲前往報名前請先電話洽詢尚餘名額。（上午 8 時起開始發號碼牌）			
梯次	受理報名 時程	學術科測試及 發證時程(起)	辦理職類項目
1	02/06~02/12	03/18(起)	1. 丙級_室內配線-屋內線路裝修(100 人) 2. 丙級_泥水-砌磚(60 人) 3. 丙級_電器修護(72 人) 4. 丙級_家具木工(100 人) 5. 丙級_模板(36 人) 6. 丙級_門窗木工(100 人) 7. 丙級_測量(105 人) 8. 丙級_建築塗裝(60 人) 9. 丙級_汽車車體板金(100 人) 10. 丙級_裝潢木工(100 人) 11. 丙級_印前製程-圖文組版 PC(100 人) 12. 丙級_電腦輔助機械設計製圖(100 人) 13. 丙級_建築製圖應用-電腦繪圖(100 人) 14. 單一級_堆高機操作(100 人)
2	03/03~03/07	04/15(起)	1. 丙級_冷凍空調裝修(60 人) 2. 丙級_泥水-粉刷(50 人) 3. 丙級_泥水-面材鋪貼(50 人) 4. 丙級_工業配線(36 人) 5. 丙級_自來水管配管(90 人) 6. 丙級_鋼筋(24 人) 7. 丙級_工業電子(80 人) 8. 丙級_視聽電子(80 人) 9. 丙級_氣壓(100 人) 10. 丙級_電腦輔助立體製圖(120 人) 11. 丙級_混凝土(60 人) 12. 丙級_車床-車床(75 人) 13. 丙級_視覺傳達設計(100 人) 14. 丙級_建築製圖應用-手繪圖(100 人) 15. 單一級_半自動電銲(100 人) 16. 單一級_堆高機操作(100 人)
3	04/01~04/08	05/14(起)	1. 丙級_室內配線-屋內線路裝修(100 人) 2. 丙級_家具木工(100 人) 3. 丙級_模板(36 人) 4. 丙級_測量(105 人) 5. 丙級_電腦軟體應用(100 人) 6. 丙級_工業用管配管(30 人) 7. 丙級_氣體燃料導管配管(60 人) 8. 丙級_建築塗裝(60 人) 9. 丙級_機電整合(100 人) 10. 丙級_建築製圖應用-電腦繪圖(100 人) 11. 單一級_一般手工電銲(100 人) 12. 單一級_堆高機操作(100 人)
4	05/01~05/07	06/13(起)	1. 丙級_冷凍空調裝修(60 人) 2. 丙級_室內配線-屋內線路裝修(100 人) 3. 丙級_電器修護(72 人) 4. 丙級_工業配線(36 人) 5. 丙級_自來水管配管(90 人) 6. 丙級_鋼筋(24 人) 7. 丙級_工業電子(80 人) 8. 丙級_視聽電子(80 人) 9. 丙級_門窗木工(100 人) 10. 丙級_測量(105 人) 11. 丙級_氣壓(100 人) 12. 丙級_電腦輔助立體製圖(120 人) 13. 丙級_裝潢木工(100 人) 14. 丙級_印前製程-圖文組版 PC(100 人) 15. 丙級_視覺傳達設計(100 人) 16. 丙級_電腦輔助機械設計製圖(100 人) 17. 丙級_建築製圖應用-手繪圖(100 人) 18. 單一級_氬氣鎢極電銲(100 人) 19. 單一級_堆高機操作(100 人)
5	06/03~06/09	07/15(起)	1. 丙級_泥水-粉刷(50 人) 2. 丙級_泥水-面材鋪貼(50 人) 3. 丙級_家具木工(100 人) 4. 丙級_工業儀器(90 人) 5. 丙級_機電整合(100 人) 6. 丙級_電腦輔助機械設計製圖(100 人) 7. 丙級_建築製圖應用-電腦繪圖(100 人) 8. 單一級_堆高機操作(100 人)
6	07/01~07/07	08/13(起)	1. 丙級_室內配線-屋內線路裝修(100 人) 2. 丙級_泥水-砌磚(60 人) 3. 丙級_電器修護(72 人) 4. 丙級_工業配線(36 人) 5. 丙級_自來水管配管(90 人) 6. 丙級_模板(36 人) 7. 丙級_工業電子(80 人) 8. 丙級_視聽電子(80 人) 9. 丙級_門窗木工(100 人) 10. 丙級_氣壓(100 人) 11. 丙級_電腦軟體應用(100 人) 12. 丙級_建築塗裝(60 人) 13. 丙級_電腦輔助機械設計製圖(100 人) 14. 丙級_建築製圖應用-電腦繪圖(100 人) 15. 丙級_建築製圖應用-手繪圖(100 人)

7	08/01~08/07	09/16(起)	1. 丙級_室內配線-屋內線路裝修(100人) 3. 丙級_工業配線(36人) 5. 丙級_測量(105人) 7. 丙級_氣體燃料導管配管(60人) 9. 丙級_裝潢木工(100人) 11. 丙級_建築製圖應用-手繪圖(100人) 13. 單一級_堆高機操作(100人)	2. 丙級_家具木工(100人) 4. 丙級_鋼筋(24人) 6. 丙級_工業用管配管(30人) 8. 丙級_電腦輔助立體製圖(120人) 10. 丙級_印前製程-圖文組版PC(100人) 12. 單一級_半自動電銲(100人)
8	09/01~09/05	10/15(起)	1. 丙級_冷凍空調裝修(60人) 3. 丙級_泥水-面材鋪貼(50人) 5. 丙級_工業配線(36人) 7. 丙級_模板(36人) 9. 丙級_視聽電子(80人) 11. 丙級_氣壓(100人) 13. 丙級_機電整合(100人) 15. 丙級_混凝土(60人) 17. 丙級_建築製圖應用-電腦繪圖(100人) 19. 單一級_堆高機操作(100人)	2. 丙級_泥水-粉刷(50人) 4. 丙級_電器修護(72人) 6. 丙級_自來水管配管(90人) 8. 丙級_工業電子(80人) 10. 丙級_門窗木工(100人) 12. 丙級_電腦軟體應用(100人) 14. 丙級_裝潢木工(100人) 16. 丙級_車床-車床(75人) 18. 單一級_一般手工電銲(100人)
9	10/01~10/07	11/12(起)	1. 丙級_室內配線-屋內線路裝修(100人) 3. 丙級_工業配線(36人) 5. 丙級_視聽電子(80人) 7. 丙級_測量(105人) 9. 丙級_氣體燃料導管配管(60人) 11. 丙級_電腦輔助立體製圖(120人) 13. 丙級_建築製圖應用-手繪圖(100人) 15. 單一級_堆高機操作(100人)	2. 丙級_家具木工(100人) 4. 丙級_鋼筋(24人) 6. 丙級_工業儀器(90人) 8. 丙級_工業用管配管(30人) 10. 丙級_建築塗裝(60人) 12. 丙級_電腦輔助機械設計製圖(100人) 14. 單一級_氬氣鎢極電銲(100人)
10	10/27~10/31	12/01(起)	1. 丙級_冷凍空調裝修(60人) 3. 丙級_工業電子(80人) 5. 丙級_裝潢木工(100人) 7. 丙級_視覺傳達設計(100人) 9. 丙級_建築製圖應用-電腦繪圖(100人)	2. 丙級_自來水管配管(90人) 4. 丙級_機電整合(100人) 6. 丙級_印前製程-圖文組版PC(100人) 8. 丙級_電腦輔助機械設計製圖(100人)
112 臺南市	承辦單位：臺南市私立陽明高級工商職業學校 地址：72047 臺南市官田區官田里 423 號(實習處) 網址：http://www.ymvs.tnc.edu.tw/etest/ 報名時間：08:00-11:30、13:00-15:30 備註：【例假日及國定假日不受理報名】		電話：06-690-3791 傳真：06-690-0257	
梯次	受理報名時程	學術科測試及發證時程(起)	辦理職類項目	
1	02/10~02/14	03/18(起)	1. 丙級_電腦硬體裝修	2. 丙級_網路架設
2	05/01~05/09	06/11(起)	1. 丙級_汽車修護 3. 丙級_電腦軟體應用	2. 丙級_工業電子 4. 丙級_網頁設計
3	10/27~10/31	12/08(起)	1. 丙級_會計事務-資訊	

113 臺南市	承辦單位：國立曾文高級家事商業職業學校		電話：06-572-2079#620
	地址：721 台南市麻豆區和平路 9 號(實習處)		傳真：06-572-7957
網址：http://web.twvs.tnc.edu.tw/~evta/			
報名時間：08:00-11:30、13:00-15:30			
備註：【例假日及國定假日不受理報名】			
梯次	受理報名時程	學術科測試及發證時程(起)	辦理職類項目
1	01/13~01/17	02/22(起)	1. 丙級_餐旅服務(180 人) 2. 丙級_網頁設計
2	05/19~05/28	07/01(起)	1. 丙級_中餐烹調-葷(120 人) 2. 丙級_電腦軟體應用 3. 丙級_電腦軟體設計 4. 丙級_網頁設計 5. 丙級_飲料調製(180 人)
114 臺南市	承辦單位：國立北門高級農工職業學校		電話：06-7260148#261、262
	地址：722 台南市佳里區六安里 117 號(實習處-試務中心)		傳真：06-7266196
網址：https://www.etest.org.tw/			
報名時間：08:30-11:30、13:30-15:30			
備註：【例假日及國定假日不受理報名】			
梯次	受理報名時程	學術科測試及發證時程(起)	辦理職類項目
1	03/21~03/27	05/05(起)	1. 丙級_電腦輔助立體製圖
2	04/28~05/02	06/13(起)	1. 丙級_工業配線 2. 丙級_工業電子 3. 丙級_氣壓 4. 丙級_車床-車床 5. 丙級_機械加工
3	08/04~08/11	09/22(起)	1. 丙級_烘焙食品-麵包 2. 丙級_電腦輔助立體製圖 3. 丙級_建築製圖應用-電腦繪圖 4. 丙級_建築製圖應用-手繪圖
115 臺南市	承辦單位：台南縣私立育德工業家事職業學校		電話：06-656-3275#234
	地址：73050 台南市新營區健康路 211 號(試務中心)		傳真：06-659-3101
網址：http://210.71.31.5/my1/index.html/			
報名時間：08:00-11:30、13:00-15:30			
備註：【例假日及國定假日不受理報名】			
梯次	受理報名時程	學術科測試及發證時程(起)	辦理職類項目
1	02/20~02/26	03/28(起)	1. 丙級_網頁設計
2	04/14~04/18	05/29(起)	1. 丙級_汽車修護 2. 丙級_工業電子 3. 丙級_中餐烹調-葷 4. 丙級_烘焙食品-麵包 5. 丙級_電腦軟體應用 6. 丙級_機器腳踏車修護 7. 丙級_網頁設計
3	09/22~09/26	11/11(起)	1. 丙級_中餐烹調-葷 2. 丙級_烘焙食品-麵包
116 臺南市	承辦單位：敏惠醫護管理專科學校		電話：06-6226111#696
	地址：736 台南市柳營區中山東路 2 段 1116 號(護理科及幼兒保育科)		傳真：06-6224175
網址：http://www.mhchcm.edu.tw/031			
報名時間：08:30-12:00、13:00-15:30			
備註：【例假日及國定假日不受理報名】1 人最多可代理 10 人報名			
梯次	受理報名時程	學術科測試及發證時程(起)	辦理職類項目
1	05/01~05/10	06/17(起)	1. 單一級_照顧服務員
2	05/19~05/27	07/01(起)	1. 單一級_保母人員
3	07/8~07/17	08/19(起)	1. 單一級_保母人員

117 臺南市	承辦單位：臺南市私立新榮高級中學		電話：06-622-6005
	地址：736 臺南市柳營區光福里 132 之 12 號(實習處)		傳真：06-622-5885
	網址：http://210.59.64.19/etest/		
	報名時間：08:00-12:00、12:00-17:00		
備註：【例假日及國定假日不受理報名】			
梯次	受理報名時程	學術科測試及發證時程(起)	辦理職類項目
1	03/31~04/14	05/22(起)	1. 丙級_電腦軟體應用 2. 丙級_電腦硬體裝修 3. 丙級_機器腳踏車修護 4. 丙級_網頁設計
2	04/28~05/09	06/19(起)	1. 丙級_汽車修護 2. 丙級_電腦軟體應用 3. 丙級_電腦硬體裝修 4. 丙級_會計事務-資訊 5. 丙級_網頁設計
3	10/06~10/20	11/27(起)	1. 丙級_電腦軟體應用 2. 丙級_電腦硬體裝修 3. 丙級_網頁設計
118 臺南市	承辦單位：南榮學校財團法人南榮科技大學		電話：06-6523111#3211、3212
	地址：73746 臺南市鹽水區朝琴路 178 號(即測即評及發證試務中心)		傳真：06-6529641
	網址：https://www.etest.org.tw/		
	報名時間：08:00-11:30、13:00-15:30		
備註：【例假日及國定假日不受理報名】【同時接受通訊報名】			
梯次	受理報名時程	學術科測試及發證時程(起)	辦理職類項目
1	02/27~03/08	04/11(起)	1. 丙級_室內配線-屋內線路裝修 2. 丙級_工業配線 3. 丙級_電腦軟體應用 4. 丙級_通信技術(電信線路) 5. 丙級_網頁設計
2	09/03~09/12	10/17(起)	1. 丙級_室內配線-屋內線路裝修 2. 丙級_工業配線 3. 丙級_電腦軟體應用 4. 丙級_通信技術(電信線路) 5. 丙級_網頁設計
119 臺南市	承辦單位：遠東科技大學		電話：06-597-9566#7177、7173
	地址：74448 臺南市新市區中華路 49 號(即測即評及發證試務中心(三德樓二樓))		傳真：06-597-7170
	網址：http://www.feu.edu.tw/ccocit/		
	報名時間：08:30-12:00、13:00-17:00		
備註：【例假日及國定假日不受理報名】丙級_飲料調製-學科測試安排於六，日測試			
梯次	受理報名時程	學術科測試及發證時程(起)	辦理職類項目
1	01/13~01/24	03/08(起)	1. 丙級_飲料調製
2	05/05~05/16	06/28(起)	1. 丙級_中餐烹調-葷 2. 丙級_氣壓 3. 丙級_電腦軟體應用 4. 丙級_電腦硬體裝修 5. 丙級_西餐烹調 6. 丙級_電腦輔助立體製圖 7. 丙級_機電整合 8. 丙級_網路架設
3	07/07~07/18	09/01(起)	1. 丙級_氣壓 2. 丙級_電腦軟體應用 3. 丙級_電腦硬體裝修 4. 丙級_電腦輔助立體製圖 5. 丙級_機電整合 6. 丙級_網路架設
4	10/06~10/17	11/29(起)	1. 丙級_飲料調製(324 人)
120 高雄市	承辦單位：高雄市私立三信高級家事商業職業學校		電話：07-751-7171#1302、1301、1300
	地址：802 高雄市苓雅區三多一路 186 號(資訊中心)		傳真：07-711-3202
	網址：http://www.sanhsin.edu.tw		
	報名時間：08:00-11:30、13:00-15:30		
備註：【例假日及國定假日不受理報名】			
梯次	受理報名時程	學術科測試及發證時程(起)	辦理職類項目
1	02/26-03/07	04/12(起)	1. 丙級_電腦軟體應用(300 人)
2	05/15~05/28	07/15(起)	1. 丙級_中餐烹調-葷 2. 丙級_烘焙食品-麵包 3. 丙級_電腦軟體應用 4. 丙級_餐旅服務 5. 丙級_網頁設計 6. 丙級_飲料調製

3	09/03~09/17	10/25(起)	1. 丙級_電腦軟體應用(300人)	2. 丙級_會計事務-資訊(300人)
121 高雄市	承辦單位：財團法人中國生產力中心附設高雄服務處			電話：07-336-2918 曾小姐 分機:2334 或程先生 分機:1780
	地址：802 高雄市苓雅區成功一路 232 號 16 樓			傳真：07-335-8087
	網址：http://miskm.cpc.org.tw/ETest/			
	報名時間：09:00-12:00、13:30-17:00			
備註：【例假日及國定假日不受理報名】 1人最多可代理10人報名				
梯次	受理報名時程	學術科測試及發證時程(起)	辦理職類項目	
1	01/13~01/17	02/21(起)	1. 單一級_堆高機操作(100人)	
2	03/10~03/14	04/12(起)	1. 單一級_堆高機操作(100人)	
3	05/05~05/09	06/07(起)	1. 單一級_堆高機操作(100人)	
4	06/30~07/04	08/02(起)	1. 單一級_堆高機操作(100人)	
5	09/01~09/05	10/03(起)	1. 單一級_堆高機操作(100人)	
6	10/23~10/29	11/26(起)	1. 單一級_堆高機操作(100人)	
122 高雄市	承辦單位：社團法人高雄市勞資事務協進會附設職業訓練中心			電話：07-537-2885
	地址：806 高雄市前鎮區一心二路 128 號 11 樓之 1			傳真：07-537-2887
	網址：http://klabor.org/job.htm			
	報名時間：09:00-12:00、13:30-17:30			
備註：【例假日及國定假日不受理報名】				
梯次	受理報名時程	學術科測試及發證時程(起)	辦理職類項目	
1	01/20~01/24	02/24(起)	1. 單一級_固定式起重機操作-架空式(機上操作)(150人) 3. 單一級_固定式起重機操作-架空式(地面操作)(150人)	2. 單一級_移動式起重機操作-伸臂可伸縮式(150人) 4. 單一級_堆高機操作(168人)
2	03/10~03/14	04/21(起)	1. 單一級_固定式起重機操作-架空式(機上操作)(150人) 3. 單一級_固定式起重機操作-架空式(地面操作)(150人)	2. 單一級_移動式起重機操作-伸臂可伸縮式(150人) 4. 單一級_堆高機操作(168人)
3	05/05~05/09	06/16(起)	1. 單一級_固定式起重機操作-架空式(機上操作)(150人) 3. 單一級_固定式起重機操作-架空式(地面操作)(150人)	2. 單一級_移動式起重機操作-伸臂可伸縮式(150人) 4. 單一級_堆高機操作(168人)
4	06/03~06/09	07/07(起)	1. 單一級_固定式起重機操作-架空式(機上操作)(150人) 3. 單一級_固定式起重機操作-架空式(地面操作)(150人)	2. 單一級_移動式起重機操作-伸臂可伸縮式(150人) 4. 單一級_堆高機操作(168人)
5	08/11~08/15	09/22(起)	1. 單一級_固定式起重機操作-架空式(機上操作)(150人) 3. 單一級_固定式起重機操作-架空式(地面操作)(150人)	2. 單一級_移動式起重機操作-伸臂可伸縮式(150人) 4. 單一級_堆高機操作(168人)
6	09/12~09/18	10/20(起)	1. 單一級_固定式起重機操作-架空式(機上操作)(150人) 3. 單一級_固定式起重機操作-架空式(地面操作)(150人)	2. 單一級_移動式起重機操作-伸臂可伸縮式(150人) 4. 單一級_堆高機操作(168人)
7	10/13~10/17	11/17(起)	1. 單一級_固定式起重機操作-架空式(機上操作)(150人) 3. 單一級_固定式起重機操作-架空式(地面操作)(150人)	2. 單一級_移動式起重機操作-伸臂可伸縮式(150人) 4. 單一級_堆高機操作(168人)

123 高雄市	承辦單位： 高雄市立中正高級工業職業學校		電話：07-723-2301#602、605
	地 址： 806 高雄市前鎮區光華二路 80 號(實習處)		傳真：07-723-1704
	網 址： http://www.ccv.s.kh.edu.tw/		
	報名時間： 08:00-11:30、13:30-15:30		
梯次	受理報名 時程	學術科測試及 發證時程(起)	辦理職類項目
1	05/19~05/26	07/01(起)	1. 丙級_冷凍空調裝修 2. 丙級_電器修護 3. 丙級_電腦軟體應用 4. 丙級_金銀珠寶飾品加工
124 高雄市	承辦單位： 行政院勞工委員會職業訓練局南區職業訓練中心		電話：07-821-0171#2815
	地 址： 80670 高雄市前鎮區凱旋四路 105 號(教務課(資訊股))		傳真：07-811-5772
	網 址： http://www.svtc.gov.tw/		
	報名時間： 08:30-12:00、13:00-16:00		
備 註：【例假日及國定假日不受理報名】 1人最多可代理5人報名【同時接受通訊報名，除銲接3職類外】 一般手工電銲、半自動電銲、氬氣鎢極電銲等3職類，每梯次測試時間限4小時，且無延長加時			
梯次	受理報名 時程	學術科測試及 發證時程(起)	辦理職類項目
1	01/21~01/27	03/17(起)	1. 丙級_電腦輔助立體製圖 2. 丙級_機電整合 3. 丙級_車床-車床 4. 單一級_一般手工電銲(200人)
2	05/05~05/09	06/23(起)	1. 丙級_冷凍空調裝修 2. 丙級_工業配線 3. 丙級_電腦輔助立體製圖 4. 丙級_電腦輔助機械設計製圖
3	06/09~06/13	07/28(起)	1. 丙級_電腦硬體裝修 2. 丙級_電腦輔助立體製圖
4	07/01~07/07	08/25(起)	1. 單一級_半自動電銲(200人)
5	08/26~09/01	10/20(起)	1. 丙級_工業配線 2. 丙級_電腦軟體應用 3. 丙級_電腦輔助立體製圖 4. 丙級_機電整合
125 高雄市	承辦單位： 社團法人高雄市職業安全第一協會附設職業訓練中心		電話：07-713-8871
	地 址： 80645 高雄市前鎮區瑞隆路 472 號 2 樓		傳真：07-713-6671
	網 址： http://www.khhnol.org.tw/		
	報名時間： 09:00-12:00、13:30-21:30		
備 註：【例假日及國定假日不受理報名】			
梯次	受理報名 時程	學術科測試及 發證時程(起)	辦理職類項目
1	01/10~01/16	02/13(起)	1. 單一級_固定式起重機操作-架空式(機上操作) 2. 單一級_移動式起重機操作-伸臂可伸縮式 3. 單一級_固定式起重機操作-架空式(地面操作) 4. 單一級_堆高機操作
2	02/12~02/18	03/18(起)	1. 單一級_固定式起重機操作-架空式(機上操作) 2. 單一級_移動式起重機操作-伸臂可伸縮式 3. 單一級_固定式起重機操作-架空式(地面操作) 4. 單一級_堆高機操作
3	03/19~03/25	04/22(起)	1. 單一級_固定式起重機操作-架空式(機上操作) 2. 單一級_移動式起重機操作-伸臂可伸縮式 3. 單一級_固定式起重機操作-架空式(地面操作) 4. 單一級_堆高機操作
4	04/16~04/22	05/21(起)	1. 單一級_固定式起重機操作-架空式(機上操作) 2. 單一級_移動式起重機操作-伸臂可伸縮式 3. 單一級_固定式起重機操作-架空式(地面操作) 4. 單一級_堆高機操作
5	05/14~05/20	06/18(起)	1. 單一級_固定式起重機操作-架空式(機上操作) 2. 單一級_移動式起重機操作-伸臂可伸縮式 3. 單一級_固定式起重機操作-架空式(地面操作) 4. 單一級_堆高機操作
6	06/11~06/17	07/17(起)	1. 單一級_固定式起重機操作-架空式(機上操作) 2. 單一級_移動式起重機操作-伸臂可伸縮式 3. 單一級_固定式起重機操作-架空式(地面操作) 4. 單一級_堆高機操作
7	07/09~07/15	08/14(起)	1. 單一級_固定式起重機操作-架空式(機上操作) 2. 單一級_移動式起重機操作-伸臂可伸縮式 3. 單一級_固定式起重機操作-架空式(地面操作) 4. 單一級_堆高機操作
8	08/13~08/19	09/17(起)	1. 單一級_固定式起重機操作-架空式(機上操作) 2. 單一級_移動式起重機操作-伸臂可伸縮式 3. 單一級_固定式起重機操作-架空式(地面操作) 4. 單一級_堆高機操作
9	09/10~09/16	10/14(起)	1. 單一級_固定式起重機操作-架空式(機上操作) 2. 單一級_移動式起重機操作-伸臂可伸縮式 3. 單一級_固定式起重機操作-架空式(地面操作) 4. 單一級_堆高機操作
10	10/22~10/28	11/20(起)	1. 單一級_固定式起重機操作-架空式(機上操作) 2. 單一級_移動式起重機操作-伸臂可伸縮式(90人) 3. 單一級_固定式起重機操作-架空式(地面操作) 4. 單一級_堆高機操作(240人)

126 高雄市	承辦單位：中華民國工業安全衛生協會附設高雄職業訓練中心		電話：07-311-7311
	地址：807 高雄市三民區九如二路 7 號 9 樓		傳真：07-312-3673
	網址：http://www.isha.org.tw/		
	報名時間：09:00-12:00、13:30-17:00		
	備註：【例假日及國定假日不受理報名】※每項職類 1 人至多可代理 5 人報名		
梯次	受理報名 時程	學術科測試及 發證時程(起)	辦理職類項目
1	01/13~01/17	02/15(起)	1. 單一級_堆高機操作 (120 人)
2	02/24~03/03	03/29(起)	1. 單一級_堆高機操作 (120 人)
3	03/03~03/07	04/07(起)	1. 單一級_固定式起重機操作-架空式(地面操作)(120 人)
4	04/21~04/25	05/17(起)	1. 單一級_堆高機操作 (120 人)
5	05/19~05/23	06/14(起)	1. 單一級_固定式起重機操作-架空式(地面操作) (120 人)
6	05/26~05/30	06/28(起)	1. 單一級_堆高機操作 (120 人)
7	07/28~08/01	08/23(起)	1. 單一級_固定式起重機操作-架空式(地面操作)(120 人)
8	08/04~08/08	08/30(起)	1. 單一級_堆高機操作 (120 人)
9	10/13~10/17	11/08(起)	1. 單一級_固定式起重機操作-架空式(地面操作) (120 人)
10	10/20~10/24	11/22(起)	1. 單一級_堆高機操作 (120 人)
127 高雄市	承辦單位：高雄市私立立志高級中學		電話：07-3922601#211
	地址：807 高雄市三民區大昌一路 98 號(試務中心(實習處))		傳真：07-3923904
	網址：http://www.lcvs.kh.edu.tw/html/處室網頁/實習處/etest/		
	報名時間：08:30-11:30、13:30-16:30		
	備註：【例假日及國定假日不受理報名】		
梯次	受理報名 時程	學術科測試及 發證時程(起)	辦理職類項目
1	02/18~03/04	04/15(起)	1. 丙級_視聽電子(200 人) 2. 丙級_電腦軟體應用(300 人) 3. 丙級_網路架設(200 人) 4. 丙級_飲料調製(180 人)
2	04/02~04/16	05/27(起)	1. 丙級_室內配線-屋內線路裝修(200 人) 2. 丙級_工業電子(200 人) 3. 丙級_烘焙食品-麵包(312 人) 4. 丙級_機器腳踏車修護(180 人) 5. 丙級_網頁設計(300 人)
3	09/03~09/17	10/28(起)	1. 丙級_工業配線(180 人) 2. 丙級_工業電子(200 人) 3. 丙級_烘焙食品-麵包(120 人) 4. 丙級_電腦軟體應用(300 人) 5. 丙級_電腦硬體裝修(200 人) 6. 丙級_機器腳踏車修護(180 人) 7. 丙級_網頁設計(300 人)
128 高雄市	承辦單位：高雄市私立樹德高級家事商業職業學校		電話：07-384-8622#18
	地址：807 高雄市三民區建興路 116 號(實習處)		傳真：07-384-3917
	網址：http://www.shute.kh.edu.tw		
	報名時間：08:00-12:00、13:30-16:30		
	備註：【例假日及國定假日不受理報名】		
梯次	受理報名 時程	學術科測試及 發證時程(起)	辦理職類項目
1	03/10~03/21	05/01(起)	1. 丙級_電腦軟體應用
2	03/21~04/04	05/23(起)	1. 丙級_網頁設計
3	04/14~04/25	06/13(起)	1. 丙級_女裝
4	04/24~05/07	06/25(起)	1. 丙級_飲料調製(720 人)
5	05/19~05/30	07/17(起)	1. 丙級_烘焙食品-麵包(700 人)
6	05/28~06/10	07/29(起)	1. 丙級_餐旅服務(416 人)
7	06/16~06/27	08/15(起)	1. 丙級_中餐烹調-葷(720 人)
8	09/01~09/15	10/28(起)	1. 丙級_電腦軟體應用
9	09/15~09/26	11/12(起)	1. 丙級_印前製程-圖文組版 PC(384 人)
10	09/19~10/02	11/20(起)	1. 丙級_會計事務-資訊 (360 人)

129 高雄市	承辦單位：財團法人金屬工業研究發展中心		電話：07-3513121 分機 2445、2446、2449
	地址：811 高雄市楠梓區高楠公路 1001 號(即測即評及發證試務中心)		傳真：07-353-3971
	網址：http://learning.mirdc.org.tw		
	報名時間：09:00-12:00、13:30-16:30		

梯次	受理報名時程	學術科測試及發證時程(起)	辦理職類項目
1	01/13~01/17	02/10(起)	1. 單一級_固定式起重機操作-架空式(機上操作) 2. 單一級_移動式起重機操作-伸臂可伸縮式 3. 單一級_固定式起重機操作-架空式(地面操作) 4. 單一級_堆高機操作
2	02/12~02/18	03/25(起)	1. 單一級_固定式起重機操作-架空式(機上操作) 2. 單一級_移動式起重機操作-伸臂可伸縮式 3. 單一級_固定式起重機操作-架空式(地面操作) 4. 堆高機操作
3	03/17~03/21	04/22(起)	1. 單一級_固定式起重機操作-架空式(機上操作) 2. 單一級_移動式起重機操作-伸臂可伸縮式 3. 單一級_固定式起重機操作-架空式(地面操作) 4. 單一級_堆高機操作
4	04/14~04/18	05/27(起)	1. 單一級_固定式起重機操作-架空式(機上操作) 2. 單一級_移動式起重機操作-伸臂可伸縮式 3. 單一級_固定式起重機操作-架空式(地面操作) 4. 單一級_堆高機操作
5	05/19~05/23	06/24(起)	1. 單一級_固定式起重機操作-架空式(機上操作) 2. 單一級_移動式起重機操作-伸臂可伸縮式 3. 單一級_固定式起重機操作-架空式(地面操作) 4. 單一級_堆高機操作
6	06/16~06/20	07/22(起)	1. 單一級_固定式起重機操作-架空式(機上操作) 2. 單一級_移動式起重機操作-伸臂可伸縮式 3. 單一級_固定式起重機操作-架空式(地面操作) 4. 單一級_堆高機操作
7	07/14~07/18	08/19(起)	1. 單一級_固定式起重機操作-架空式(機上操作) 2. 單一級_移動式起重機操作-伸臂可伸縮式 3. 單一級_固定式起重機操作-架空式(地面操作) 4. 單一級_堆高機操作
8	08/11~08/15	09/23(起)	1. 單一級_固定式起重機操作-架空式(機上操作) 2. 單一級_移動式起重機操作-伸臂可伸縮式 3. 單一級_固定式起重機操作-架空式(地面操作) 4. 單一級_堆高機操作
9	09/09~09/15	10/14(起)	1. 單一級_固定式起重機操作-架空式(機上操作) 2. 單一級_移動式起重機操作-伸臂可伸縮式 3. 單一級_固定式起重機操作-架空式(地面操作) 4. 單一級_堆高機操作
10	10/20~10/24	11/18(起)	1. 單一級_固定式起重機操作-架空式(機上操作) 2. 單一級_移動式起重機操作-伸臂可伸縮式 3. 單一級_固定式起重機操作-架空式(地面操作) 4. 單一級_堆高機操作

130 高雄市	承辦單位：高雄市餐飲業職業工會		電話：(07)348-3828
	地址：813 高雄市左營區民族一路 679 號(文藻外語大學對面)(高雄市餐飲業職業工會附設職業訓練中心)		傳真：(07)348-9858
	網址：http://www.kvtcd.org.tw/etest/news_home.asp		
	報名時間：08:00-17:30		
備註：【同時接受通訊報名】受款行：玉山銀行 苓雅分行 代號：8080668 收款人帳號：0668-940-136973 戶名：高雄市餐飲業職業工會			

梯次	受理報名時程	學術科測試及發證時程(起)	辦理職類項目
1	01/06~01/15	02/22(起)	1. 丙級_中餐烹調-葷 2. 丙級_中餐烹調-素 3. 丙級_飲料調製 4. 丙級_西餐烹調
2	03/10~03/19	04/27(起)	1. 丙級_中餐烹調-葷 2. 丙級_中餐烹調-素 3. 丙級_飲料調製 4. 丙級_西餐烹調
3	05/19~05/28	07/06(起)	1. 丙級_中餐烹調-葷 2. 丙級_中餐烹調-素 3. 丙級_飲料調製 4. 丙級_西餐烹調
4	07/14~07/23	08/24(起)	1. 丙級_中餐烹調-葷 2. 丙級_中餐烹調-素 3. 丙級_飲料調製 4. 丙級_西餐烹調
5	09/22~10/01	11/02(起)	1. 丙級_中餐烹調-葷 2. 丙級_中餐烹調-素 3. 丙級_飲料調製 4. 丙級_西餐烹調

131 高雄市	承辦單位：高雄中餐服務人員職業工會附設職業訓練中心		電話：07-373-6099
	地址：814 高雄市仁武區鳳仁路 253 號 1 樓		傳真：07-372-0252
	網址：http://www.learncooker.org.tw		
	報名時間：09:00-17:30		
備註：【例假日及國定假日不受理報名】			

梯次	受理報名時程	學術科測試及發證時程(起)	辦理職類項目
1	02/14~02/27	03/29(起)	1. 丙級_飲料調製 2. 丙級_中餐烹調-素 3. 丙級_中餐烹調-葷
2	04/28~05/09	05/31(起)	1. 丙級_飲料調製 2. 丙級_中餐烹調-素

			3. 丙級_中餐烹調-葷	
3	08/11~08/22	09/20(起)	1. 丙級_中餐烹調-素	2. 丙級_中餐烹調-葷
4	10/13~10/24	11/22(起)	1. 丙級_飲料調製 3. 丙級_中餐烹調-葷	2. 丙級_中餐烹調-素
132 高雄市	承辦單位：台灣省工礦安全衛生技師公會附設高雄職業訓練中心 地 址：820 高雄市岡山區中山北路 28 號 5 樓 網 址： http://www.khhse.org.tw/www/etest.htm 報名時間：09:00-11:30、13:30-17:30 備 註：【例假日及國定假日不受理報名】 1 人最多可代理 5 人報名			電話：07-622-7860 傳真：07-622-3439
梯次	受理報名 時程	學術科測試及 發證時程(起)	辦理職類項目	
1	01/10~01/16	02/21(起)	1. 單一級_固定式起重機操作-架空式(地面操作)	2. 單一級_堆高機操作
2	03/07~03/13	04/18(起)	1. 單一級_固定式起重機操作-架空式(地面操作)	2. 單一級_堆高機操作
3	05/02~05/08	06/13(起)	1. 單一級_固定式起重機操作-架空式(地面操作)	2. 單一級_堆高機操作
4	06/27~07/03	08/08(起)	1. 單一級_固定式起重機操作-架空式(地面操作)	2. 單一級_堆高機操作
5	08/22~08/28	10/03(起)	1. 單一級_固定式起重機操作-架空式(地面操作)	2. 單一級_堆高機操作
6	10/17~10/23	11/28(起)	1. 單一級_固定式起重機操作-架空式(地面操作)	2. 單一級_堆高機操作
133 高雄市	承辦單位：空軍航空技術學院 地 址：820 高雄市岡山區巨輪路 1 號(通識教育中心技能檢定組(即測即評及發證試務中心)) 網 址： http://arf.afats.khc.edu.tw/files/11-1005-197.php 報名時間：08:00-11:30、13:30-16:00 備 註：【例假日及國定假日不受理報名】【同時接受通訊報名】報名費用一律使用郵局匯票方式受理 郵政國內匯款單 受款人：李宇宸 地 址：820 高雄市岡山區巨輪路 1 號 匯款種類：V 匯票			電話：07-625-0300 傳真：07-625-0330
梯次	受理報名 時程	學術科測試及 發證時程(起)	辦理職類項目	
1	02/18~03/03	04/14(起)	1. 丙級_室內配線-屋內線路裝修 3. 丙級_電腦軟體應用 5. 丙級_通信技術(電信線路) 7. 丙級_機械加工	2. 丙級_工業電子 4. 丙級_電腦硬體裝修 6. 丙級_飛機修護
2	04/23~05/05	06/16(起)	1. 丙級_室內配線-屋內線路裝修 3. 丙級_通信技術(電信線路) 5. 丙級_飛機修護	2. 丙級_電腦軟體設計 4. 丙級_網路架設
3	09/10~09/23	11/04(起)	1. 丙級_室內配線-屋內線路裝修 3. 丙級_飛機修護	2. 丙級_網頁設計 4. 丙級_板金
134 高雄市	承辦單位：國立岡山高級農工職業學校 地 址：82049 高雄市岡山區岡山路 533 號(實習處) 網 址： http://210.60.233.45/etestweb/ 報名時間：08:00-11:30、13:00-15:30 備 註：【例假日及國定假日不受理報名】 1 人最多可代理 10 人報名			電話：07-6217129#222 傳真：07-6216960
梯次	受理報名 時程	學術科測試及 發證時程(起)	辦理職類項目	
1	05/19~05/23	06/30(起)	1. 丙級_工業電子 3. 丙級_測量 5. 丙級_電腦軟體應用	2. 丙級_化學 4. 丙級_烘焙食品-麵包 6. 丙級_機器腳踏車修護
2	06/16~06/20	07/29(起)	1. 丙級_室內配線-屋內線路裝修 3. 丙級_中式麵食加工-酥(油)皮、糕(漿)皮類 5. 丙級_電腦輔助機械設計製圖	2. 丙級_視聽電子 4. 丙級_機械加工 6. 丙級_建築製圖應用-電腦繪圖

135 高雄市	承辦單位：樹德科技大學		電話：07-6158000#2139
	地址：82445 高雄市燕巢區橫山路 59 號(學務處 職發中心)		傳真：07-6158666
	網址：http://www.stu.edu.tw/		
	報名時間：09:00-12:00、13:30-16:30		
	備註：【例假日及國定假日不受理報名】		
梯次	受理報名 時程	學術科測試及 發證時程(起)	辦理職類項目
1	03/25~04/01	05/10(起)	1. 丙級_電腦軟體應用
2	04/08~04/15	05/17(起)	1. 單一級_保母人員
3	04/29~05/06	06/07(起)	1. 丙級_通信技術(電信線路)
4	06/03~06/10	07/08(起)	1. 丙級_網頁設計
5	10/01~10/08	11/08(起)	1. 丙級_通信技術(電信線路)
6	10/23~10/30	12/06(起)	1. 丙級_電腦軟體應用
136 高雄市	承辦單位：高雄市高苑高級工商職業學校		電話：07-6124110
	地址：825 高雄市橋頭區東林里芋寮路 1 號(實習處)		傳真：07-6123371
	網址：kttp://www.kyvs.ks.edu.tw		
	報名時間：08:30-11:30、13:00-16:00		
	備註：【例假日及國定假日不受理報名】		
梯次	受理報名 時程	學術科測試及 發證時程(起)	辦理職類項目
1	01/13~01/17	02/18(起)	1. 丙級_烘焙食品-麵包 3. 丙級_網頁設計 2. 丙級_網路架設
2	04/07~04/11	05/20(起)	1. 丙級_工業配線 3. 丙級_烘焙食品-麵包 5. 丙級_網頁設計 2. 丙級_中餐烹調-葷 4. 丙級_電腦硬體裝修 6. 丙級_飲料調製
3	06/23~06/27	08/13(起)	1. 丙級_室內配線-屋內線路裝修 3. 丙級_電腦硬體裝修 5. 丙級_飲料調製 2. 丙級_電腦軟體應用 4. 丙級_機器腳踏車修護
4	09/29~10/03	11/14(起)	1. 丙級_汽車修護 3. 丙級_電腦硬體裝修 5. 丙級_網頁設計 2. 丙級_電腦軟體應用 4. 丙級_機器腳踏車修護 6. 丙級_車床-車床
137 高雄市	承辦單位：東方學校財團法人東方設計學院		電話：07-693-9541、693-9543
	地址：829 高雄市湖內區東方路 110 號(數位教學大樓 1F 試務中心、推進大樓就輔組)		傳真：07-693-2348
	網址：http://www.tf.edu.tw		
	報名時間：08:30-11:30、13:00-16:00		
	備註：【例假日及國定假日不受理報名】		
梯次	受理報名 時程	學術科測試及 發證時程(起)	辦理職類項目
1	01/13~01/22	02/17(起)	1. 丙級_工業電子 3. 丙級_電腦硬體裝修 5. 丙級_視覺傳達設計 2. 丙級_電腦軟體應用 4. 丙級_印前製程-圖文組版 PC
2	04/07~04/16	05/25(起)	1. 丙級_烘焙食品-西點蛋糕 3. 丙級_電腦軟體應用 5. 丙級_電腦硬體裝修 7. 丙級_印前製程-圖文組版 PC 9. 丙級_飲料調製 2. 丙級_烘焙食品-麵包 4. 丙級_電腦軟體設計 6. 丙級_網頁設計 8. 丙級_視覺傳達設計
3	06/23~07/02	08/20(起)	1. 丙級_工業電子 3. 丙級_烘焙食品-麵包 5. 丙級_電腦硬體裝修 7. 丙級_視覺傳達設計 2. 丙級_烘焙食品-西點蛋糕 4. 丙級_電腦軟體應用 6. 丙級_印前製程-圖文組版 PC
4	10/06~10/15	12/01(起)	1. 丙級_電腦軟體應用 3. 丙級_印前製程-圖文組版 PC 2. 丙級_網頁設計 4. 丙級_視覺傳達設計

138 高雄市	承辦單位：國立鳳山高級商工職業學校		電話：07-745-3631
	地址：830 高雄市鳳山區文衡路 51 號(實習處)		傳真：07-719-3483
	網址：http://www.fsvs.ks.edu.tw		
	報名時間：08:00-11:30、13:00-16:30		
	備註：【例假日及國定假日不受理報名】 1人最多可代理10人報名		
梯次	受理報名 時程	學術科測試及 發證時程(起)	辦理職類項目
1	02/10~02/14	03/30(起)	1. 丙級_門窗木工 2. 丙級_車床-車床
2	05/23~06/05	07/21(起)	1. 丙級_車床-車床 2. 丙級_機械加工 3. 丙級_印前製程-圖文組版 PC 4. 丙級_飲料調製
3	06/16~06/27	08/11(起)	1. 丙級_電腦軟體應用 2. 丙級_會計事務-資訊 3. 丙級_電腦輔助立體製圖
4	09/15~09/26	11/01(起)	1. 丙級_家具木工 2. 丙級_電腦輔助機械設計製圖
139 高雄市	承辦單位：高雄市外燴飲食職業工會		電話：07-7802199、07-7808099
	地址：83048 高雄市鳳山區建國路 3 段 108-1 號		傳真：07-7807766
	網址：http://www.bonton.url.tw/		
	報名時間：09:00-12:00、13:00-17:00		
	備註：【例假日及國定假日不受理報名】 【同時接受通訊報名】		
梯次	受理報名 時程	學術科測試及 發證時程(起)	辦理職類項目
1	01/06~01/17	02/17(起)	1. 丙級_中餐烹調-素(受理 120 人) 2. 丙級_中餐烹調-葷(受理 360 人)
2	03/10~03/21	04/21(起)	1. 丙級_中餐烹調-素(受理 120 人) 2. 丙級_中餐烹調-葷(受理 360 人)
3	05/12~05/23	06/23(起)	1. 丙級_中餐烹調-素(受理 120 人) 2. 丙級_中餐烹調-葷(受理 360 人)
4	07/07~07/18	08/18(起)	1. 丙級_中餐烹調-素(受理 120 人) 2. 丙級_中餐烹調-葷(受理 360 人)
5	09/15~09/26	10/27(起)	1. 丙級_中餐烹調-素(受理 120 人) 2. 丙級_中餐烹調-葷(受理 360 人)
140 高雄市	承辦單位：台電訓練所高雄訓練中心		電話：07-787-2201#6115
	地址：831 高雄市大寮區華西路 41 號(試務中心)		傳真：07-788-5919
	網址：http://www.taipower.com.tw		
	報名時間：08:00-11:30、13:00-15:30		
	備註：【同時接受通訊報名】		
梯次	受理報名 時程	學術科測試及 發證時程(起)	辦理職類項目
1	03/18~03/25	05/06(起)	1. 丙級_輸電地下電纜裝修 2. 丙級_輸電架空線路裝修
2	06/17~06/24	08/05(起)	1. 丙級_變電設備裝修
3	08/12~08/19	09/30(起)	1. 丙級_用電設備檢驗
141 高雄市	承辦單位：高雄市政府勞工局訓練就業中心		電話：07-783-5011#132、133
	地址：83167 高雄市大寮區捷西路 300 號員工訓練中心 4 樓(自辦職訓組-高雄捷運公司大寮機廠內)		傳真：07-783-4220
	網址：http://www.ktec.gov.tw/		
	報名時間：08:30-12:30、13:30-16:00		
	備註：【例假日及國定假日不受理報名】		
梯次	受理報名 時程	學術科測試及 發證時程(起)	辦理職類項目
1	03/05~03/12	04/22(起)	1. 丙級_自來水管配管
2	04/16~04/23	06/10(起)	1. 丙級_烘焙食品-麵包
3	05/05~05/12	06/24(起)	1. 丙級_特定瓦斯器具裝修
4	06/20~06/27	08/05(起)	1. 丙級_飲料調製
5	07/28~08/04	09/16(起)	1. 丙級_室內配線-屋內線路裝修
6	09/03~09/11	10/28(起)	1. 丙級_自來水管配管
7	09/26~10/03	11/12(起)	1. 丙級_特定瓦斯器具裝修

142 高 雄 市	承辦單位：中山學校財團法人高雄市中山高級工商職業學校		電話：07-781-5311#210、297、217	
	地 址：831 高雄市大寮區會社里正氣路 79 號 (即測即評及發證中心)		傳真：07-781-2090	
	網 址：http://www.csic.khc.edu.tw/2010/			
	報名時間：08:00-11:30、13:00-16:00			
	備 註：【例假日及國定假日不受理報名】			
梯次	受理報名 時程	學術科測試及 發證時程(起)	辦理職類項目	
1	03/03~03/07	04/22(起)	1. 丙級_工業電子 3. 丙級_西餐烹調(325人)	2. 丙級_中式麵食加工-酥(油)皮、糕(漿)皮類(235人) 4. 丙級_機器腳踏車修護
2	03/24~03/28	05/13(起)	1. 丙級_汽車修護 3. 丙級_電腦軟體應用 5. 丙級_電腦輔助立體製圖 7. 丙級_飲料調製(465人) 9. 丙級_烘焙食品_麵包(468人)	2. 丙級_中餐烹調-葷(390人) 4. 丙級_電腦硬體裝修 6. 丙級_車床-車床 8. 丙級_電腦輔助機械設計製圖
3	05/19~05/23	07/10(起)	1. 丙級_中式麵食加工-酥油皮、糕漿皮類(168人) 3. 丙級_車床-車床	2. 丙級_西餐烹調(295人)
4	06/16~06/20	08/06(起)	1. 丙級_汽車修護 3. 丙級_中餐烹調-葷(500人) 5. 丙級_電腦硬體裝修 7. 丙級_會計事務-資訊 9. 丙級_車床-車床 11. 丙級_電腦輔助機械設計製圖 13. 丙級_烘焙食品_西點蛋糕(135人)	2. 丙級_工業電子 4. 丙級_電腦軟體應用 6. 丙級_機器腳踏車修護 8. 丙級_電腦輔助立體製圖 10. 丙級_飲料調製(425人) 12. 丙級_烘焙食品_麵包(480人)
5	09/29~10/03	11/18(起)	1. 丙級_汽車修護 3. 丙級_視聽電子 5. 丙級_會計事務-資訊 7. 丙級_網頁設計 9. 丙級_電腦輔助機械設計製圖	2. 丙級_工業電子 4. 丙級_電腦硬體裝修 6. 丙級_電腦輔助立體製圖 8. 丙級_車床-車床
143 高 雄 市	承辦單位：高雄市私立高英高級工商職業學校		電話：07-783-2991#260、261(實習處) #266、235(試務中心)	
	地 址：831 高雄市大寮區鳳林三路 19 巷 44 號(試務中心)		傳真：07-782-7429	
	網 址：http://210.60.110.11/testnow/			
	報名時間：08:00-11:30、13:00-16:00			
	備 註：【例假日及國定假日不受理報名】 1人最多可代理10人報名			
梯次	受理報名 時程	學術科測試及 發證時程(起)	辦理職類項目	
1	03/17~03/21	05/05(起)	1. 丙級_汽車修護 3. 丙級_中餐烹調-葷 5. 丙級_電腦軟體應用 7. 丙級_電腦硬體裝修 9. 丙級_會計事務-資訊 11. 丙級_網頁設計	2. 丙級_工業電子 4. 丙級_烘焙食品-麵包 6. 丙級_電腦軟體設計 8. 丙級_機器腳踏車修護 10. 丙級_機電整合 12. 丙級_飲料調製
2	06/16~06/20	08/04(起)	1. 丙級_室內配線-屋內線路裝修 3. 丙級_汽車修護 5. 丙級_中餐烹調-葷 7. 丙級_電腦軟體設計 9. 丙級_機器腳踏車修護	2. 丙級_工業配線 4. 丙級_工業電子 6. 丙級_烘焙食品-麵包 8. 丙級_電腦硬體裝修 10. 丙級_飲料調製

144 高 雄 市	承辦單位： 正修科技大學		電話： 07-735-8800#3702、3703
	地 址： 833 高雄市鳥松區澄清路 840 號(資訊工程系-即測即評及發證試務中心、綜合大樓 6 樓)		傳真： 07-732-7047
	網 址： http://cieec.csie.csu.edu.tw		
	報名時間： 09:00-12:00、13:30-16:30		
	備 註： 【例假日及國定假日不受理報名】		

梯次	受理報名 時程	學術科測試及 發證時程(起)	辦理職類項目
1	01/13~01/17	03/03(起)	1. 丙級_鋼筋 2. 丙級_電腦軟體應用 3. 丙級_電腦硬體裝修 4. 丙級_網頁設計 5. 丙級_混凝土
2	02/21~02/27	04/14(起)	1. 丙級_泥水-粉刷 2. 丙級_泥水-面材鋪貼 3. 丙級_電腦軟體應用 4. 丙級_電腦硬體裝修 5. 丙級_網頁設計 6. 單一級_保母人員
3	03/17~03/21	05/05(起)	1. 丙級_電腦軟體應用 2. 丙級_電腦硬體裝修 3. 丙級_會計事務-資訊 4. 丙級_網頁設計
4	04/28~05/02	06/09(起)	1. 丙級_電腦軟體應用 2. 丙級_電腦軟體設計 3. 丙級_電腦硬體裝修 4. 丙級_網頁設計
5	05/19~05/23	07/07(起)	1. 丙級_工業電子 2. 丙級_電腦軟體應用 3. 丙級_電腦硬體裝修 4. 丙級_網頁設計 5. 單一級_保母人員 6. 丙級_網路架設
6	06/23~06/27	08/04(起)	1. 丙級_鋼筋 2. 丙級_電腦軟體應用 3. 丙級_電腦硬體裝修 4. 丙級_會計事務-資訊 5. 丙級_網頁設計
7	07/24~07/30	09/10(起)	1. 丙級_泥水-粉刷 2. 丙級_泥水-面材鋪貼 3. 丙級_電腦軟體應用 4. 丙級_電腦硬體裝修 5. 丙級_網頁設計 6. 丙級_混凝土
8	08/25~08/29	10/06(起)	1. 丙級_電腦軟體應用 2. 丙級_電腦硬體裝修 3. 丙級_會計事務-資訊 4. 丙級_網頁設計
9	09/22~09/26	11/02(起)	1. 丙級_電腦軟體應用 2. 丙級_電腦軟體設計 3. 丙級_電腦硬體裝修 4. 丙級_網路架設 5. 丙級_網頁設計 6. 單一級_保母人員 7. 丙級_工業電子
10	10/13~10/17	12/01(起)	1. 丙級_電腦軟體應用 2. 丙級_電腦硬體裝修 3. 丙級_會計事務-資訊 4. 丙級_網頁設計

145 高 雄 市	承辦單位： 高雄市華德高級工業家事職業學校		電話： 07-692-1212#2604、0938-798269
	地 址： 852 高雄市茄萣區濱海路四段 66 號(即測即評及發證試務中心(實習處))		傳真： 07-690-0961
	網 址： http://www.htvs.ks.edu.tw/etest/index.htm		
	報名時間： 08:00-11:30、13:00-15:30		
	備 註： 【例假日及國定假日不受理報名】 1 人最多可代理 10 人報名		

梯次	受理報名 時程	學術科測試及 發證時程(起)	辦理職類項目
1	01/06~01/10	02/10(起)	1. 丙級_烘焙食品-麵包 2. 丙級_中餐烹調-葷 3. 丙級_電腦軟體應用 4. 丙級_烘焙食品-西點蛋糕
2	01/22~01/28	03/03(起)	1. 丙級_汽車修護
3	01/22~01/28	03/17(起)	1. 丙級_機器腳踏車修護
4	03/20~04/02	05/13(起)	1. 丙級_工業電子 2. 丙級_電腦軟體應用 3. 丙級_飲料調製
5	05/15~05/26	07/01(起)	1. 丙級_汽車修護 2. 丙級_中餐烹調-葷
6	05/15~05/26	07/08(起)	1. 丙級_中餐烹調-素
7	05/28~06/06	07/22(起)	1. 丙級_烘焙食品-西點蛋糕 2. 丙級_電腦軟體應用 3. 丙級_烘焙食品-麵包
8	06/30~07/11	08/15(起)	1. 丙級_電腦軟體應用 2. 丙級_飲料調製

9	09/15~09/26	11/07(起)	1. 丙級_視聽電子 3. 丙級_電腦軟體應用	2. 丙級_中餐烹調-葷 4. 丙級_機器腳踏車修護
146 屏東縣	承辦單位：國立屏東教育大學 地址：90003 屏東縣屏東市民生路 4-18 號(計算機與網路中心) 網址：http://exam.npue.edu.tw 報名時間：09:00-11:30、13:30-16:30 備註：【例假日及國定假日不受理報名】		電話：08-7226141#21101、21100、21203 傳真：08-7238147	
梯次	受理報名時程	學術科測試及發證時程(起)	辦理職類項目	
1	02/10~02/14	03/24(起)	1. 丙級_電腦軟體應用	2. 丙級_網頁設計
2	04/14~04/18	05/26(起)	1. 丙級_電腦軟體應用	2. 丙級_網頁設計
3	08/18~08/22	09/29(起)	1. 丙級_電腦軟體應用	2. 丙級_網頁設計
4	10/13~10/17	11/24(起)	1. 丙級_電腦軟體應用	2. 丙級_網頁設計
147 屏東縣	承辦單位：屏東縣私立華洲高級工業家事職業學校 地址：90043 屏東縣屏東市歸心里歸仁路 63 巷 99 號(實習處) 網址：https://sites.google.com/a/hcivs.ptc.edu.tw/ji-neng-jian-ding/ 報名時間：08:00-11:30、13:00-15:30 備註：【例假日及國定假日不受理報名】		電話：08-7521516#216 傳真：08-7537399	
梯次	受理報名時程	學術科測試及發證時程(起)	辦理職類項目	
1	03/10~03/14	04/15(起)	1. 丙級_烘焙食品-麵包 3. 丙級_餐旅服務	2. 丙級_電腦軟體應用 4. 丙級_飲料調製
2	10/20~10/24	11/25(起)	1. 丙級_烘焙食品-麵包 3. 丙級_餐旅服務	2. 丙級_電腦軟體應用 4. 丙級_飲料調製
148 屏東縣	承辦單位：大仁科技大學 地址：907 屏東縣鹽埔鄉維新路 20 號(即測即評及發證試務中心) 網址：http://a17.tajen.edu.tw 報名時間：08:00-12:00、13:00-17:00 備註：【例假日及國定假日不受理報名】		電話：08-762-4002#1907、1909、1903 傳真：08-762-6751	
梯次	受理報名時程	學術科測試及發證時程(起)	辦理職類項目	
1	03/10~03/14	04/19(起)	1. 丙級_中餐烹調-葷 3. 丙級_電腦軟體應用	2. 丙級_中餐烹調-素 4. 丙級_烘焙食品-麵包
2	05/05~05/09	06/21(起)	1. 丙級_中餐烹調-葷 3. 丙級_烘焙食品-麵包 5. 丙級_食品檢驗分析 7. 丙級_網頁設計 9. 單一級_保母人員	2. 丙級_中餐烹調-素 4. 丙級_烘焙食品-西點蛋糕 6. 丙級_電腦軟體應用 8. 單一級_照顧服務員
3	08/11~08/15	09/27(起)	1. 丙級_中餐烹調-葷 3. 丙級_烘焙食品-麵包 5. 丙級_電腦軟體應用	2. 丙級_中餐烹調-素 4. 丙級_烘焙食品-西點蛋糕 6. 丙級_網頁設計
4	09/22~09/30	11/15(起)	1. 丙級_中餐烹調-葷 3. 丙級_網頁設計 5. 單一級_保母人員	2. 丙級_中餐烹調-素 4. 丙級_電腦軟體應用
149 屏東縣	承辦單位：美和學校財團法人美和科技大學 地址：912 屏東縣內埔鄉美和村屏光路 23 號(北校區)(即測即評及發證試務中心) 網址：http://mit1.meiho.edu.tw/onweb.jsp?webno=33333302;; 報名時間：08:00-13:00、13:00-17:00 備註：【例假日及國定假日不受理報名】【接受通訊報名】		電話：08-779-9821#8173、8174、8175、8176 傳真：08-779-8665	
梯次	受理報名時程	學術科測試及發證時程(起)	辦理職類項目	
1	01/13~01/22	03/01(起)	1. 丙級_化學 3. 丙級_網頁設計	2. 丙級_電腦軟體應用 4. 單一級_保母人員
2	02/24~03/05	04/19(起)	1. 丙級_中餐烹調-葷	2. 丙級_中餐烹調-素

			3. 丙級_烘焙食品-西點蛋糕 5. 丙級_電腦軟體應用 7. 丙級_網頁設計	4. 丙級_烘焙食品-麵包 6. 丙級_餐旅服務 8. 丙級_飲料調製
3	05/05~05/14	06/21(起)	1. 丙級_化學 3. 丙級_金銀珠寶飾品加工 5. 單一級_保母人員	2. 丙級_電腦軟體應用 4. 丙級_網頁設計 6. 單一級_照顧服務員
4	06/09~06/18	08/02(起)	1. 丙級_中餐烹調-葷 3. 丙級_烘焙食品-西點蛋糕 5. 丙級_電腦軟體應用 7. 丙級_網頁設計	2. 丙級_中餐烹調-素 4. 丙級_烘焙食品-麵包 6. 丙級_餐旅服務 8. 丙級_飲料調製
5	09/22~10/01	11/08(起)	1. 丙級_中餐烹調-葷 3. 丙級_烘焙食品-西點蛋糕 5. 丙級_電腦軟體應用 7. 丙級_網頁設計 9. 單一級_保母人員	2. 丙級_中餐烹調-素 4. 丙級_烘焙食品-麵包 6. 丙級_餐旅服務 8. 丙級_飲料調製

150 屏東縣	承辦單位： 慈惠醫護管理專科學校		電話： 08-864-7367#232、146	
	地 址： 92641 屏東縣南州鄉三民路 367 號(進修暨推廣教育中心)		傳真： 08-864-7223	
	網 址： http://www.tzuhui.edu.tw/tzuhui/main.php			
	報名時間： 08:30-11:30、13:00-16:00			
備 註： 【例假日及國定假日不受理報名】				

梯次	受理報名 時程	學術科測試及 發證時程(起)	辦理職類項目	
1	01/08~01/20	03/01(起)	1. 丙級_中餐烹調-葷(120人)	2. 丙級_烘焙食品-麵包(240人)
2	03/26~04/08	05/20(起)	1. 丙級_餐旅服務	2. 單一級_保母人員
3	04/23~05/02	06/16(起)	1. 丙級_中餐烹調-葷(240人)	
4	05/07~05/16	07/02(起)	1. 丙級_中餐烹調-葷(120人)	2. 丙級_烘焙食品-麵包(120人)
5	09/09~09/19	11/01(起)	1. 丙級_中餐烹調-葷(120人) 3. 單一級_保母人員	2. 丙級_中式麵食加工-酥(油)皮、糕(漿)皮類(120人)

151 屏東縣	承辦單位： 國立東港高級海事水產職業學校		電話： 08-833-3131#251~255	
	地 址： 928 屏東縣東港鎮豐漁街 66 號		傳真： 08-835-4496	
	網 址： http://www.tkms.ptc.edu.tw			
	報名時間： 08:00-11:30、13:00-15:30			
備 註： 【例假日及國定假日不受理報名】				

梯次	受理報名 時程	學術科測試及 發證時程(起)	辦理職類項目	
1	03/31~04/08	05/20(起)	1. 丙級_工業電子(125人) 3. 丙級_烘焙食品-麵包(160人) 5. 丙級_電腦軟體應用(150人) 7. 丙級_機器腳踏車修護(90人) 9. 丙級_網頁設計(150人) 11. 丙級_飲料調製(90人)	2. 丙級_中餐烹調-葷(60人) 4. 丙級_食品檢驗分析(120人) 6. 丙級_電腦硬體裝修(100人) 8. 丙級_會計事務-資訊(150人) 10. 丙級_機械加工(60人)
2	09/22~09/29	11/10(起)	1. 丙級_電腦軟體應用 3. 丙級_網頁設計	2. 丙級_會計事務-資訊

152 屏東縣	承辦單位： 國立恆春高級工商職業學校		電話： 08-889-2010#253	
	地 址： 946 屏東縣恆春鎮恆南路 38 號(實習處就業組)		傳真： 08-888-2081	
	網 址： http://www.hcvs.ptc.edu.tw/			
	報名時間： 08:00-11:30、13:00-15:30			
備 註： 【例假日及國定假日不受理報名】				

梯次	受理報名 時程	學術科測試及 發證時程(起)	辦理職類項目	
1	01/13~01/17	02/14(起)	1. 丙級_電腦軟體應用	
2	04/28~05/07	06/06(起)	1. 丙級_工業電子 3. 丙級_電腦軟體應用 5. 丙級_餐旅服務 7. 丙級_網頁設計	2. 丙級_中餐烹調-葷(90人) 4. 丙級_電腦硬體裝修 6. 丙級_會計事務-資訊 8. 丙級_飲料調製(195人)

3	09/15~09/24	10/17(起)	1. 丙級_電腦軟體應用 3. 丙級_網頁設計	2. 丙級_會計事務-資訊
153 宜蘭縣	承辦單位：國立宜蘭高級商業職業學校 地 址：260 宜蘭縣宜蘭市延平路 50 號(實習處) 網 址：http://tr.ilvs.ilc.edu.tw/~test_cert/ 報名時間：08:00-11:30、13:00-15:30 備 註：【例假日及國定假日不受理報名】		電話：03-938-4147#410 傳真：03-938-8623	
梯次	受理報名 時程	學術科測試及 發證時程(起)	辦理職類項目	
1	04/30~05/13	07/01(起)	1. 丙級_電腦軟體應用(300 人)	2. 丙級_網頁設計(300 人)
154 宜蘭縣	承辦單位：宜蘭縣總工會附設職業訓練中心 地 址：26041 宜蘭縣宜蘭市環河路 111 號 5 樓(試務中心) 網 址：http://hi9322426.myweb.hinet.net/ 報名時間：08:30-11:30、13:30-16:30 備 註：【例假日及國定假日不受理報名】，請各梯次考生，預先將開考日起 30 天內，不能排定的時間，註記於報名表正表左下角處，本中心會儘量避免，如無法避免，恕不退費。		電話：03-932-2426 傳真：03-936-0795	
梯次	受理報名 時程	學術科測試及 發證時程(起)	辦理職類項目	
1	02/10~02/21	03/17(起)	1. 丙級_中餐烹調-葷	
2	05/26~06/06	07/11(起)	1. 丙級_中餐烹調-素 3. 丙級_飲料調製	2. 丙級_中餐烹調-葷
3	07/28~08/08	09/12(起)	1. 丙級_中餐烹調-素 3. 丙級_飲料調製	2. 丙級_中餐烹調-葷
4	09/29~10/10	11/14(起)	1. 丙級_中餐烹調-素 3. 丙級_飲料調製葷	2. 丙級_中餐烹調-葷
155 宜蘭縣	承辦單位：行政院勞工委員會職業訓練局北區職業訓練中心(宜蘭訓練場) 地 址：264 宜蘭縣員山鄉員山路 3 段 500 巷 1 號(試務中心) 網 址：http://www.nvtc.gov.tw/ 報名時間：09:00-12:00、13:00-16:00 備 註：壹、例假日及國定假日不受理報名 貳、一律採現場報名，可親自或委託他人代為報名。 參、報名前請先電話洽詢尚餘名額。		電話：03-9231295 傳真：03-9231297	
梯次	受理報名 時程	學術科測試及 發證時程(起)	辦理職類項目	
3	05/12~05/16	06/17(起)	1. 丙級_室內配線-屋內線路裝修(100 人)	2. 丙級_電腦輔助立體製圖(100 人)
7	09/22~09/26	11/03(起)	1. 丙級_室內配線-屋內線路裝修(100 人)	2. 丙級_電腦輔助立體製圖(100 人)
156 宜蘭縣	承辦單位：社團法人宜蘭縣勞工教育協進會附設職業訓練中心 地 址：265 宜蘭縣羅東鎮中山路二段 123 號 網 址：http://www.levtc.com 報名時間：08:30-12:00、13:30-17:30 備 註：【例假日及國定假日不受理報名】		電話：03-9605669 傳真：03-9605359	
梯次	受理報名 時程	學術科測試及 發證時程(起)	辦理職類項目	
1	03/17~03/28	04/28(起)	1. 單一級_固定式起重機操作-架空式(地面操作) 2. 單一級_移動式起重機操作-伸臂可伸縮 3. 單一級_堆高機操作	
2	06/09~06/20	07/21(起)	1. 單一級_固定式起重機操作-架空式(地面操作) 2. 單一級_移動式起重機操作-伸臂可伸縮 3. 單一級_重機械操作-挖掘機 4. 單一級_堆高機操作	
3	08/18~08/29	09/29(起)	1. 單一級_固定式起重機操作-架空式(地面操作) 2. 單一級_移動式起重機操作-伸臂可伸縮 3. 單一級_堆高機操作	
4	09/22~10/03	11/03(起)	1. 單一級_固定式起重機操作-架空式(地面操作) 2. 單一級_移動式起重機操作-伸臂可伸縮 3. 單一級_重機械操作-挖掘機 4. 單一級_堆高機操作	

157 宜蘭縣	承辦單位：國立羅東高級商業職業學校		電話：03-951-2875#502
	地址：265 宜蘭縣羅東鎮中山路4段360號(實習輔導處)		傳真：03-951-7819
	網址： http://w2.ltcvs.ilc.edu.tw/all/evtaexam/index.html		
	報名時間：		
梯次	受理報名 時程	學術科測試及 發證時程(起)	辦理職類項目
1	01/06~01/10	02/22(起)	1. 丙級_電腦軟體應用(300人)
2	03/24~03/28	05/03(起)	1. 丙級_會計事務-資訊(300人)
3	05/19~05/26	07/01(起)	1. 丙級_會計事務-資訊 2. 丙級_網頁設計
158 宜蘭縣	承辦單位：耕莘健康管理專科學校(宜蘭)		電話：03-989-1178#8312
	地址：266 宜蘭縣三星鄉尚武村健富路二段407號(專業職能證照試務中心)		傳真：03-989-1166
	網址： http://www.ctcn.edu.tw/exam/index.htm		
	報名時間：08:00-11:30、13:00-15:30 備註：【例假日及國定假日不受理報名】		
梯次	受理報名 時程	學術科測試及 發證時程(起)	辦理職類項目
1	01/07~01/20	03/08(起)	1. 丙級_電腦軟體應用-學術科皆僅限假日場次 2. 丙級_網頁設計-學術科皆僅限假日場次
159 宜蘭縣	承辦單位：國立羅東高級工業職業學校		電話：03-951-4196#512
	地址：269 宜蘭縣冬山鄉廣興路117號(實習處)		傳真：03-951-0269
	網址： http://web.ltcvs.ilc.edu.tw/files/11-1000-300.php		
	報名時間：09:00-12:00、13:30-16:30 備註：【例假日及國定假日不受理報名】		
梯次	受理報名 時程	學術科測試及 發證時程(起)	辦理職類項目
1	04/21~05/02	06/14(起)	1. 丙級_工業電子 2. 丙級_視聽電子 3. 丙級_測量 4. 丙級_氣壓 5. 丙級_電腦軟體應用 6. 丙級_電腦硬體裝修 7. 丙級_電腦輔助立體製圖
2	09/29~10/03	11/15(起)	1. 丙級_電腦軟體應用
160 花蓮縣	承辦單位：四維學校財團法人花蓮縣四維高級中學		電話：03-856-1455#513
	地址：970 花蓮市中山路一段200號		傳真：03-856-8602
	網址： http://www.swsh.hlc.edu.tw/		
	報名時間：		
梯次	受理報名 時程	學術科測試及 發證時程(起)	辦理職類項目
1	02/10~02/14	03/11(起)	1. 丙級_自來水管配管 2. 丙級_視聽電子 3. 丙級_電腦硬體裝修 4. 丙級_會計事務-資訊
2	04/14~04/18	05/20(起)	1. 丙級_室內配線-屋內線路裝修 2. 丙級_工業電子 3. 丙級_電腦軟體應用 4. 丙級_電腦硬體裝修 5. 丙級_網頁設計 6. 丙級_工業配線
161 花蓮縣	承辦單位：國立玉里高級中學		電話：03-888-6171#511、0939-939663
	地址：981 花蓮縣玉里鎮中華路424號(實習處就業組)		傳真：03-898-0330
	網址： http://www.ylsh.hlc.edu.tw/		
	報名時間：08:00-12:00、13:00-17:00 備註：【例假日及國定假日不受理報名】		
梯次	受理報名 時程	學術科測試及 發證時程(起)	辦理職類項目
1	02/10~02/17	03/15(起)	1. 丙級_會計事務-資訊(150人) 2. 丙級_網頁設計(150人)
2	05/07~05/14	06/21(起)	1. 丙級_電腦軟體應用(150人) 2. 丙級_網頁設計(150人)
3	10/02~10/09	11/15(起)	1. 丙級_印前製程-圖文組版PC(120人)

162 臺 東 縣	承辦單位：國立台東高級商業職業學校		電話：089-350-575#2501
	地 址：950 台東市正氣路 440 號實習處(實習大樓二樓)		傳真：089-320-084
	網 址：http://www.tscvs.ttct.edu.tw/		
	報名規則：08:00-12:00、13:00-17:00		
	備 註：【例假日及國定假日不受理報名】		
梯次	受理報名 時程	學術科測試及 發證時程(起)	辦理職類項目
1	01/10~01/23	02/23(起)	1. 丙級_電腦軟體應用(300人)
2	04/07~04/18	05/24(起)	1. 丙級_電腦軟體應用(300人) 2. 丙級_網頁設計(150人)
3	05/12~05/23	06/30(起)	1. 丙級_會計事務-資訊(300人) 2. 丙級_網頁設計(300人) 3. 丙級_飲料調製(160人)
163 金 門 縣	承辦單位：國立金門高級農工職業學校		電話：082-333508#601-603, 616
	地 址：891 金門縣金湖鎮新市里復興路 1-11 號		傳真：082-332713
	網 址：http://163.25.20.1/		
	報名時間：08:00-11:30、13:00-15:30		
	備 註：【例假日及國定假日不受理報名】		
梯次	受理報名 時程	學術科測試及 發證時程(起)	辦理職類項目
1	03/03~03/07	04/12(起)	1. 丙級_工業配線 2. 丙級_工業電子 3. 丙級_烘焙食品-麵包 4. 丙級_電腦軟體應用 5. 丙級_電腦硬體裝修
2	09/29~10/08	11/08(起)	1. 丙級_電腦軟體應用 2. 單一級_重機械操作-挖掘機
164 澎 湖 縣	承辦單位：國立澎湖高級海事水產職業學校		電話：06-926-1101#503
	地 址：880 澎湖縣馬公市民族路 63 號(試務中心)		傳真：06-926-2709
	網 址：http://www.phmhs.phc.edu.tw/c01/		
	報名時間：08:30-12:00、13:30-17:30		
	備 註：【例假日及國定假日不受理報名】		
梯次	受理報名 時程	學術科測試及 發證時程(起)	辦理職類項目
1	01/13~01/18	03/08(起)	1. 丙級_電腦軟體應用
2	04/21~04/25	06/06(起)	1. 丙級_氣壓 2. 丙級_電腦硬體裝修 3. 丙級_網頁設計
3	05/19~05/23	07/03(起)	1. 丙級_機器腳踏車修護 2. 丙級_會計事務-資訊
165 連 江 縣	承辦單位：國立馬祖高級中學		電話：083-625-668#224
	地 址：209 連江縣南竿介壽村 374 號(教務處)		傳真：083-623-675
	網 址：http://www.mssh.matsu.edu.tw/		
	報名時間：08:00-11:30、13:30-16:30		
	備 註：1人最多可代理5人報名【同時接受通訊報名】		
梯次	受理報名 時程	學術科測試及 發證時程(起)	辦理職類項目
1	01/20~01/24	03/08(起)	1. 丙級_電腦軟體應用(150人)

捌、報名費用說明

一般報檢人繳款金額 = 審查費(150元) + 學科測試費用(120元) + 術科測試費用 = 全部報名費用
 申請免試學科者繳款金額 = 審查費(150元) + 術科測試費用 = 全部報名費用
 申請免試術科者繳款金額 = 審查費(150元) + 學科測試費用(120元) = 全部報名費
 ※以下辦理職類與收費標準，已依上述標準作計算。

玖、辦理職類與收費標準

一、即測即評學科測試

(一) 辦理職類(如表 5)

(二) 收費標準: 即測即評學科測試報名費 270 元(審查費 150 元+學科測試費用 120 元=270 元)

表 5 即測即評學科測試辦理 112 職類一覽表

職類代號	職類名稱	職類代號	職類名稱	職類代號	職類名稱	職類代號	職類名稱	職類代號	職類名稱
00100	冷凍空調裝修	03600	工業儀器	09100	氫氣鎢極電銲	13300	園藝	17400	營建防水
00400	一般手工電銲	03900	門窗木工	09200	食品檢驗分析	14500	機器腳踏車修護	17500	混凝土
00700	室內配線(屋內線路裝修)	04000	配電線路裝修	09400	肉製品加工	14600	金銀珠寶飾品加工	17600	飛機修護
00901	泥水-砌磚	04200	測量	09500	中式米食加工	14800	建築塗裝	17700	手語翻譯
00902	泥水-粉刷	04800	女裝	09600	中式麵食加工	14900	會計事務	17800	照顧服務員
00903	泥水-面材鋪貼	05200	農業機械修護	09700	半自動電銲	15100	堆高機操作	18100	門市服務
01000	電器修護	05400	陶瓷-石膏模	09900	第一種壓力容器操作	15200	電腦輔助立體製圖	18200	銑床-銑床
01100	鑄造	06000	男子理髮	10000	美容	15300	汽車車體板金	18300	車床-車床
01200	家具木工	06100	固定式起重機操作	11400	商業計算	15400	保母人員	18400	模具-模具
01300	工業配線	06200	移動式起重機操作	11800	電腦軟體應用	15500	特定瓦斯器具裝修	18500	機械加工
01400	板金	06300	人字臂起重桿操作	11900	電腦軟體設計	15600	通信技術(電信線路)	19101	印前製程-圖文組版項
01500	冷作	06400	升降機裝修	12000	電腦硬體裝修	15702	農田灌溉排水-設施維護管理(田間)	20000	國貿業務
01600	自來水管配管	06700	女子美髮	12100	工業用管配管	15705	農田灌溉排水-管路灌溉項	20100	視覺傳達設計
01800	鋼筋	07002	重機械操作-挖掘機	12200	氣體燃料導管配管	16400	車輛塗裝	20300	喪禮服務
01900	模板	07004	重機械操作-鏟裝機	12300	化工	16500	工程泵類檢修	20400	攝影
02000	汽車修護	07005	重機械操作-一般裝載機	12400	電繡	16600	用電設備檢驗	20600	飲料調製
02100	熱處理	07400	配電電纜裝修	12700	機械停車設備裝修	16700	變電設備裝修	20800	電腦輔助機械設計製圖
02702	重機械修護-引擎	07600	中餐烹調	13000	水族養殖	16800	輸電地下電纜裝修	21101	建築製圖應用-電腦繪圖
02800	工業電子	07700	烘焙食品	13100	餐旅服務	16900	輸電架空線路裝修	21102	建築製圖應用-手繪圖
02900	視聽電子	07800	眼鏡鏡片製作	13200	水產食品加工	17000	機電整合	21400	金屬成形
03000	化學	07900	油壓	13400	農藝	17100	裝潢木工		
03100	鍋爐操作	08000	氣壓	13600	造園景觀	17200	網路架設		
03200	變壓器裝修	08700	平版印刷	14000	西餐烹調	17300	網頁設計		

二、即測即評及發證

(一)一般報檢人(學、術科全測)或申請免試學科者

- 1.相同級別、相同職類名稱、職類項目不同但序號相同者，可持3年內學科及格成績單申請同職類不同項目免試學科。
- 2.收費標準表(如表6)

表6 即測即評及發證辦理70職類與收費標準

序號	職類代號	職類名稱	職類項目	級別	一般報檢人繳款金額	申請免試學科者	申請免試術科者
1	00100	冷凍空調裝修		丙	1,800元	1,680元	270元
2	00400	一般手工電銲 (收費標準及術科報檢項目勾選表, P.117)		單一	術科項目勾選金額+270元	術科項目勾選金額+150元	270元
3	00700	室內配線(屋內線路裝修)		丙	2,400元	2,280元	270元
4	00901	泥水	砌磚	丙	1,800元	1,680元	270元
5	00902	泥水	粉刷	丙	2,000元	1,880元	270元
6	00903	泥水	面材鋪貼	丙	2,000元	1,880元	270元
7	01000	電器修護		丙	1,800元	1,680元	270元
8	01200	家具木工		丙	1,330元	1,210元	270元
9	01300	工業配線		丙	1,800元	1,680元	270元
10	01400	板金 (於106年停辦,並縮短學、術科保留年限至停辦為止,整併以金屬成形新職類辦理)		丙	1,000元	880元	270元
11	01600	自來水管配管	(一試兩證)	丙	2,200元	2,080元	270元
12	01800	鋼筋		丙	2,600元	2,480元	270元
13	01900	模板		丙	2,500元	2,380元	270元
14	02000	汽車修護		丙	1,300元	1,180元	270元
15	02702	重機械修護	引擎	丙	2,700元	2,580元	270元
16	02800	工業電子		丙	1,800元	1,680元	270元
17	02900	視聽電子		丙	1,800元	1,680元	270元
18	03000	化學		丙	1,500元	1,380元	270元

序號	職類代號	職類名稱	職類項目	級別	一般報檢人繳款金額	申請免試學科者	申請免試術科者
19	03600	工業儀器		丙	2,300 元	2,180 元	270 元
20	03900	門窗木工		丙	1,250 元	1,130 元	270 元
21	04200	測量		丙	1,200 元	1,080 元	270 元
22	04800	女裝		丙	1,400 元	1,280 元	270 元
23	06104	固定式起重機操作	架空式(機上操作)	單一	2,800 元	2,680 元	270 元
	06105	固定式起重機操作	架空式(地面操作)	單一	2,800 元	2,680 元	270 元
24	06201	移動式起重機操作	伸臂可伸縮式	單一	2,800 元	2,680 元	270 元
25	07002	重機械操作(挖掘機)		單一	3,100 元	2,980 元	270 元
26	07601	中餐烹調	素	丙	1,900 元	1,780 元	270 元
	07602		葷				
27	07705	烘焙食品	西點蛋糕	丙	1,800 元	1,680 元	270 元
	07721		麵包				
28	08000	氣壓		丙	2,500 元	2,380 元	270 元
29	09100	氬氣鎢極電銲(收費標準及術科報檢項目勾選表 P. 118)		單一	術科項目勾選金額+270 元	術科項目勾選金額+150 元	270 元
30	09200	食品檢驗分析		丙	1,800 元	1,680 元	270 元
31	09601	中式麵食加工 (持 09606 中式麵食加工-水調和麵類、發麵類學科成績及格者得申請免學,丙級術科勾選表 P. 119)	水調(和)麵類	丙	1,800 元	1,680 元	270 元
	09602	中式麵食加工 (持 09606 中式麵食加工-水調和麵類、發麵類學科成績及格者得申請免學,丙級術科勾選表 P. 119)	發麵類	丙	1,800 元	1,680 元	
	09603	中式麵食加工	酥(油)皮、糕(漿)皮類	丙	1,800 元	1,680 元	
32	09700	半自動電銲(收費標準及術科報檢項目勾選表 P. 120)		單一	術科項目勾選金額+270 元	術科項目勾選金額+150 元	270 元

序號	職類代號	職類名稱	職類項目	級別	一般報檢人繳款金額	申請免試學科者	申請免試術科者
33	11800	電腦軟體應用		丙	950 元	830 元	270 元
34	11900	電腦軟體設計		丙	960 元	840 元	270 元
35	12000	電腦硬體裝修		丙	1,500 元	1,380 元	270 元
36	12100	工業用管配管		丙	2,800 元	2,680 元	270 元
37	12200	氣體燃料導管配管		丙	3,000 元	2,880 元	270 元
38	13100	餐旅服務 (於 107 年停辦，改以餐飲服務、旅館客房服務等 2 個新職類辦理)		丙	2,100 元	1,980 元	270 元
39	13600	造園景觀		丙	3,300 元	3,180 元	270 元
40	14000	西餐烹調		丙	2,600 元	2,480 元	270 元
41	14500	機器腳踏車修護		丙	2,000 元	1,880 元	270 元
42	14600	金銀珠寶飾品加工		丙	2,700 元	2,580 元	270 元
43	14800	建築塗裝		丙	2,100 元	1,980 元	270 元
44	14902	會計事務 (術科勾選表 P.121)	資訊	丙	950 元	830 元	270 元
45	15100	堆高機操作		單一	1,700 元	1,580 元	270 元
46	15200	電腦輔助立體製圖 (術科勾選表 P.122)		丙	1,070 元	950 元	270 元
47	15300	汽車車體板金		丙	2,100 元	1,980 元	270 元
48	15400	保母人員		單一	2,100 元	1,980 元	270 元
49	15500	特定瓦斯器具裝修		丙	2,950 元	2,830 元	270 元
50	15600	通信技術(電信線路)		丙	2,770 元	2,650 元	270 元
51	16500	工程泵(幫浦)類檢修		丙	2,160 元	2,040 元	270 元
52	16600	用電設備檢驗		丙	1,745 元	1,625 元	270 元
53	16700	變電設備裝修		丙	2,830 元	2,710 元	270 元
54	16800	輸電地下電纜裝修		丙	7,170 元	7,050 元	270 元

序號	職類代號	職類名稱	職類項目	級別	一般報檢人繳款金額	申請免試學科者	申請免試術科者
55	16900	輸電架空線路裝修		丙	2,620 元	2,500 元	270 元
56	17000	機電整合		丙	2,670 元	2,550 元	270 元
57	17100	裝潢木工		丙	1,840 元	1,720 元	270 元
58	17200	網路架設		丙	1,870 元	1,750 元	270 元
59	17300	網頁設計		丙	990 元	870 元	270 元
60	17500	混凝土		丙	1,720 元	1,600 元	270 元
61	17600	飛機修護		丙	1,370 元	1,250 元	270 元
62	17800	照顧服務員		單一	2,270 元	2,150 元	270 元
63	18300	車床	車床	丙	1,070 元	950 元	270 元
64	18500	機械加工		丙	1,520 元	1,400 元	270 元
65	19103	印前製程 (設備需求勾選表 P. 123)	圖文組 版 PC	丙	1,770 元	1,650 元	270 元
66	20100	視覺傳達設計		丙	870 元	750 元	270 元
67	20600	飲料調製		丙	2,170 元	2,050 元	270 元
68	20800	電腦輔助機械設計製圖		丙	1,270 元	1,150 元	270 元
69	21101	建築製圖應用-電腦繪圖		丙	1,470 元	1,350 元	270 元
70	21102	建築製圖應用-手繪圖		丙	970 元	850 元	270 元

(二) 免試術科職類 (如表 7)

- 1.收費標準：申請免試術科者，每一職類繳款金額 270 元(審查費 150 元+學科測試費用 120 元=270 元)。
- 2.相同級別、相同職類名稱者，可持 3 年內術科及格成績單申請同職類同項目免試術科。

表 7 即測即評及發證辦理免試術科丙 (單一級) 119 職類一覽表

職類代號	職類名稱	職類代號	職類名稱	職類代號	職類名稱	職類代號	職類名稱	職類代號	職類名稱
00100	冷凍空調裝修	03600	工業儀器	08700	平版印刷	13400	農藝	17100	裝潢木工
00400	一般手工電銲	03900	門窗木工	09100	氬氣鎢極電銲	13600	造園景觀	17200	網路架設
00700	室內配線	04000	配電線路裝修	09200	食品檢驗分析	14000	西餐烹調	17300	網頁設計
00901	泥水-砌磚	04100	建築製圖(限報檢免術,於民國104年停辦)	09400	肉製品加工	14500	機器腳踏車修護	17400	營建防水
00902	泥水-粉刷	04200	測量	09500	中式米食加工	14600	金銀珠寶飾品加工	17500	混凝土
00903	泥水-面材鋪貼	04800	女裝	09600	中式麵食加工	14800	建築塗裝	17600	飛機修護
01000	電器修護	05200	農業機械修護	09700	半自動電銲	14900	會計事務	17700	手語翻譯
01100	鑄造	05400	陶瓷-石膏模	09800	職業潛水	15100	堆高機操作	17800	照顧服務員
01200	家具木工	06000	男子理髮	09900	第一種壓力容器操作	15200	電腦輔助立體製圖	18100	門市服務
01300	工業配線	06100	固定式起重機操作	10000	美容	15300	汽車車體板金	18200	銑床-銑床
01400	板金	06200	移動式起重機操作	11300	廣告設計(限報檢免術,於民國104年停辦)	15400	保母人員	18300	車床-車床
01500	冷作	06300	人字臂起重桿操作	11400	商業計算	15500	特定瓦斯器具裝修	18400	模具-模具
01600	自來水管配管	06400	升降機裝修	11800	電腦軟體應用	15600	通信技術(電信線路)	18500	機械加工
01800	鋼筋	06700	女子美髮	11900	電腦軟體設計	15702	農田灌溉排水-設施維護管理(田間)	19101	印前製程-圖文組版項
01900	模板	07001	重機械操作-推土機	12000	電腦硬體裝修	15703	農田灌溉排水-設施維護管理機電項(限報檢免術,於104年停辦)	20000	國貿業務
02000	汽車修護	07002	重機械操作-挖掘機	12100	工業用管配管	15705	農田灌溉排水-管路灌溉項	20100	視覺傳達設計
02100	熱處理	07004	重機械操作-鏟裝機	12200	氣體燃料導管配管	15900	電腦輔助建築製圖(限報檢免術,於104年停辦)	20300	喪禮服務
02701	重機械修護-底盤(限報檢免術,於105年停辦)	07005	重機械操作-一般裝載機	12300	化工	16400	車輛塗裝	20400	攝影
02702	重機械修護-引擎	07400	配電電纜裝修	12400	電繡	16500	工程泵類檢修	20600	飲料調製
02800	工業電子	07600	中餐烹調	12700	機械停車設備裝修	16600	用電設備檢驗	20800	電腦輔助機械設計製圖

職類代號	職類名稱	職類代號	職類名稱	職類代號	職類名稱	職類代號	職類名稱	職類代號	職類名稱
02900	視聽電子	07700	烘焙食品	13000	水族養殖	16700	變電設備裝修	21101	建築製圖應用-電腦繪圖
03000	化學	07800	眼鏡鏡片製作	13100	餐旅服務	16800	輸電地下電纜裝修	21102	建築製圖應用-手繪圖
03100	鍋爐操作	07900	油壓	13200	水產食品加工	16900	輸電架空線路裝修	21400	金屬成形
03200	變壓器裝修	08000	氣壓	13300	園藝	17000	機電整合		

拾、其他技術士技能檢定

辦理職類	辦理時間	承辦單位及電話
全國技術士技能檢定	全年度共辦理3個梯次 辦理時程可至行政院勞工 委員會中部辦公室網站 (www.labor.gov.tw) 查詢	行政院勞工委員會中部辦公室第三科 電話：04-22599545
分別持有同職類同級別之學科及術 科測試及格成績單，可申請合併發 證	全年度辦理	行政院勞工委員會中部辦公室第三科 電話 04-22595700 轉 357

全國技能檢定隔年辦理職類、停辦後改以新職類辦理、全面停辦

項目	職類	備註
隔年辦理職類	103 年辦理：泥水(甲)、冷作(甲、乙、丙)、模板(甲)、化學—有機物檢驗(甲)、化學—無機物檢驗(甲)、門窗木工(甲、乙、丙)、陶瓷—石膏模(乙、丙)、人字臂起重桿操作(單一)、製鞋(丙)、製鞋—製面(乙)、製鞋—製配底(乙)、工程泵(幫浦)類檢修(乙)等 9 個職類。	2 年辦理 1 次職類，103 年辦理，104 年不辦理
	104 年辦理：鑄造(甲)、農田灌溉排水—設施維護管理(田間項)(丙)、農田灌溉排水—灌溉水質管理及檢驗項(乙)、農田灌溉排水—管路灌溉項(丙)、定向行動訓練(單一)等 3 個職類。	2 年辦理 1 次職類，103 年不辦，104 年辦理。
停辦後改以新職類辦理	廣告設計(丙)、廣告設計—PC(乙)、廣告設計—MAC(乙) 整併改以視覺傳達設計新職類辦理；建築製圖(甲、乙、丙)、電腦輔助建築製圖(乙、丙) 整併改以建築製圖應用新職類辦理。	自 101 年起將限免學、並於於民國 104 年停辦，未來改以新職類辦理
	板金(丙)	停辦前開放受理一般報檢人報名，於民國 106 年停辦，並縮短學、術科保留年限至停辦為止。整併後改以金屬成形新職類丙級辦理。
	餐旅服務(丙)	停辦前開放受理一般報檢人報名，於民國 107 年停辦，並縮短學、術科保留年限至停辦為止。未來調整以餐飲服務、旅館客房服務等 2 個新職類辦理。
全面停辦	重機械修護—底盤(乙、丙)、農田灌溉排水-設施維護管理機電項(丙)	受理一般報檢人報名，於 104 年停辦，並縮短學、術科保留年限至停辦為止。

分別持有學科及術科測試及格成績單欲申請發給技術士證

主辦單位與辦理時間	備註
全年度辦理 行政院勞工委員會中部辦公室 第三科電話：04-22595700 轉 357	在校生專案檢定成績合格發證者不得申請合併發證；當年度在校生專案檢定成績單不予發證，但學科或術科測試成績及格者須加蓋分 召學校章戳。請填寫免試學(術)科測試合併發證報名表(P.138)

壹拾壹、報檢資格（請依行政院勞工委員會中部辦公室最新公告為主）

一、丙級、單一級技術士報檢資格

一般職類	報檢人年滿 15 歲或國民中學畢業	
特殊規定職類(各項條件須同時具備；例照顧服務員須同時符合①~②)		
中餐烹調及西餐烹調	①年滿 15 歲或國民中學畢業	②各級衛生機關或其認可之機構所辦理之衛生講習至少 8 小時之累計時數卡(新舊卡皆可使用；使用新卡者必須包含有 8 小時為丙級之衛生講習)
照顧服務員	①年滿18歲，(含取得長期居留證或依親居留證之大陸地區配偶及取得外僑居留證之外籍人士)	② 92 年 2 月 13 日以前之居家服務員、病患服務員或照顧服務員訓練結業證明文件。該訓練應經政府機關同意備查。 ② 92 年 2 月 13 日後之照顧服務員結業證明書（內容需記載地方主管機關同意備查之日期、文號、訓練課程及時數）。 ② 高中（職）以上照顧服務員職類相關科系所（含高中相關學程）畢業。 ② 大專校院相關科系所學生，取得照顧服務理論與實務相關課程各 2 學分及照顧服務員 40 小時實習時數證明，並以就讀學校所開具之學分證明（成績單），及符合照顧服務員訓練計畫所規定之實習單位所開具之實習時數證明為認定依據。 前述所稱相關科系所如下： A. 家政類群：家政、照顧服務等科系所。 B. 兒童與幼保類群：幼兒保育、幼老、特殊（兒童）教育、嬰幼兒保育、幼兒教育、兒童發展（福利）、兒童與發展、兒童發展與家庭教育、家庭教育、青少年兒童福利、生活應用與保健等科系所。 C. 社會類群：社會學、社會工作（學）、社會政策與社會工作（學）、社會福利（學）、青少年兒童福利（學）、應用社會（學）、醫學社會與社會工作（學）、人類發展與家庭（學）、生活（應用）科（學）、老人福祉（學）、社會行政、社會行政與社會工作、社會暨公共事務、社會科學、人類發展（學）、幼老福利等科系所。 D. 社會與心理教育類群：社會心理（學）、心理輔導（學）、心理（學）、教育心理與輔導（學）、教育心理與諮商（學）、輔導與諮商（學）、諮商心理（學）、應用心理（學）、臨床心理（學）、臨床與諮商心理（學）、諮商與臨床心理（學）、心理復健（學）、輔導、教育心理、諮商與教育心理、心理與諮商、諮商與應用心理等科系所。 E. 長期照顧類群：包括早期療育與照護、長期照顧（護）、老人照顧（護）、老人福祉（利）、老人福祉與社會工作、老人健康管理、老人服務事業管理、銀髮產業管理、銀髮族活動管理、老人護理暨管理、老人福利與事業、高齡社會健康管理、醫務健康照護、長青事業服務、養生與健康行銷學系、銀髮養生環境學系、銀髮健康促進學系、健康產業管理學系等科系所。 F. 醫護衛類群：公共衛生學、醫事技術學、食品營養學、復健治療學、物理治療、職能治療、復健諮商、復健技術、呼吸照顧、護理助產、助產、護理、中西醫結合護理、醫事檢驗、醫事技術、醫事放射、放射技術、影像醫學、醫學檢驗生物技術、醫學影像暨放射技術、公共衛生、食品衛生（營養）、營養、營養保健等科系所。
保母人員	①年滿 20 歲，包含大陸地區配偶取得長期居留證、依親居留證者及合法取得外僑居留證之外籍人士。	② 中華民國 93 年以前接受各級社政主管機關或其認可之單位所辦理累計時數至少 80 小時托育相關訓練合格，且取得結業證書者。 ② 中華民國 93 年以前依據「兒童福利專業人員訓練實施方案」取得之甲、乙、丙類訓練證書者。 ② 中華民國 94 年以後修畢「兒童及少年福利機構專業人員資格訓練課程」之保母人員、教保人員或保育人員專業訓練課程，並領有主管機關發給之證明書者。 ② 其他領有經教育主管機關核定或備查之幼托相關訓練或進修班結業證書者。相關訓練或進修，學分數不得少於 20 學分或時數不得少於 360 小時；保母類專業訓練或進修，學分數不得少於 7 學分或時數不得少於 126 小時。

保母人員	①年滿 20 歲，包含大陸地區配偶取得長期居留證、依親居留證者及合法取得外僑居留證之外籍人士。	②高級中等以上學校幼兒保育、家政、護理相關學院、系、所、科、(學位)學程畢業；或大專校院幼兒保育、家政、護理相關學院、系、所、科、(學位)學程最高年級者；或取得其輔系畢業證書者。相關學院、系、所、科、(學位)學程如下： A. 教育學門：教育(學)、教育心理與諮商(學)、國民教育、初等教育、(教育心理與)輔導(學)、教育心理(學)、社會教育(學)、特殊教育與輔導、生死教育與輔導、家庭教育與諮商、人類發展(與家庭)、家政教育、特殊(兒童)教育、家庭教育；幼兒教育(學)、兒童發展與(及)家庭教育(學)、幼兒與家庭教育、兒童教育暨事業經營(學)、幼稚(兒)教育師資；性別(學、教育)。 B. 社會及行為科學學門：應用社會(學)、社會科學、(應用)心理(學)、諮商與教育(心理)、心理(與)輔導(學)、心理(輔導)與諮商(學)、臨床(與諮商)心理(學)、社會心理(學)、(臨床)行為科學、諮商(與)(應用)心理(學)、心理復健(學)、輔導(與)諮商(學)、諮商與輔導(學)；犯罪防治(學)、犯罪預防、犯罪學。 C. 醫藥衛生學門：公共衛生、食品營養(科學)、食品營養與保健生技、食品暨保健營養、保健營養(生技)、營養保健科、營養與保健科技、營養(科學)、醫學營養、營養醫學、食品衛生、營養、護理(學)、臨床護理、社區護理、中西(醫)結合護理、護理助產、助產(特)、護理助產合訓、早期療育(與照護)、健康照護(科學)、醫務健康照護管理、醫護管理、護理教育、護理管理、護理技術、健康照護(管理)、臨床暨社區護理。 D. 社會服務學門：復健與諮商(學)；(嬰)幼兒保育(技術)、兒童發展、兒童與家庭(學、服務)、家庭研究與兒童發展、(青少年)兒童福利、兒童福利、幼兒保育、兒童保育；(社會政策與)社會工作(學)、社會行政與社會工作、醫學社會學與社會工作(學)、社會福利(學)、社會福祉與服務管理、社會工作(學)、社會工作與福利行政、社會工作與兒童少年福利(學)。 E. 民生學門：家政(學)、生活應用與保健、生活(應用)科學、課後照顧學位學程、兒童產業服務學位學程、照顧服務、幼老福利、農村家政、(農村、漁村)家事、綜合家政。
固定式起重機操作	①年滿 16 歲	②具有勞工安全衛生教育訓練規則所定「吊升荷重在三公噸以上之固定式起重機操作人員」各該機型安全衛生教育訓練期滿證明或結業證書。 備註：持有 100 年 11 月 8 日勞工安全衛生教育訓練規則修正前之上開證明(書)，得申請固定式起重機操作職類各分項技能檢定。
移動式起重機操作	①年滿 16 歲	②具有勞工安全衛生教育訓練規則所定「吊升荷重在三公噸以上之移動式起重機操作人員」各該機型安全衛生教育訓練期滿證明或結業證書。 備註：持有 100 年 11 月 8 日勞工安全衛生教育訓練規則修正前之上開證明(書)，得申請移動式起重機操作職類各分項技能檢定。
鍋爐操作	①年滿 18 歲	②經勞工安全衛生教育訓練規則所定「丙級以上鍋爐操作人員」安全衛生教育訓練、領有訓練期滿證明或結業證書。
第一種壓力容器操作	①年滿 16 歲	②具有勞工安全衛生教育訓練規則所定「第一種壓力容器操作人員」安全衛生教育訓練期滿證明或結業證書。
升降機裝修、人字臂起重桿操作		年滿 16 歲
堆高機操作	1. 經勞工安全衛生教育訓練規則所定「荷重在一公噸以上之堆高機操作人員」安全衛生教育訓練，領有訓練期滿證明或結業證書。 2. 參加法務部所屬矯正機關辦理之「堆高機操作人員」職業訓練班，領有訓練期滿證明者。前項所定職業訓練班，應下列條件： (1) 開班前應將訓練計畫報請中央主管機關核定。 (2) 訓練課程與時數比照勞工安全衛生教育訓練規則所定「荷重在一公噸以上之堆高機操作人員」教育訓練課程與時數。	
自來水管配管	報檢人除須符合一般職類之資格外，因係一試兩證報名表副表須加貼照片 2 張，非本國國民者成績合格者僅核發技術士證，不核發自來水管承裝技工考驗合格證書。	

二、其他報檢資格及審查規定

(一)學科或術科成績保留(申請免試學科或術科)規定

1. 技術士技能檢定及發證辦法第10條

同一職類級別之技能檢定學科測試成績及術科測試成績均及格者為檢定合格。

前項成績僅學科或術科測試一項及格者，該項測試成績自下年度起，三年內參加檢定時，得予保留。

不適用前二項規定之職類，由中央主管機關公告檢定合格方式。

第二項保留年限，得扣除暫停辦理檢定之年限，或配合停辦之職類縮短保留年限。

第二項及前項規定，自中華民國一百零四年一月一日起失其效力。但前已取得學科或術科測試一項成績及格者，該項測試成績自下年度起保留三年。

2. 第10條之1

中華民國一百零四年一月一日起，前條第一項之術科測試成績及格者，該項測試成績自下年度保留三年。

前項保留年限，得扣除暫停辦理檢定之年限，或配合停辦之職類縮短保留年限。

(二)報檢人申請免試學科或術科時必須於報名時檢附成績測試及格通知單提出申請，若未依規定提出申請者，視同一般報檢人，且報名後不得要求更正及退費。檢附成績測試及格通知單影本，必須有分數或及格文字，若成績單遺失者，得自行於勞委會中部辦公室網站首頁\資訊查詢\成績查詢直接列印。

(三)參加技能競賽人員申請免術科測試規定

報檢人必須先符合該職類、級別之報檢資格後，於報名時檢附「免試術科證明」申請免試術科(對照表 P.105~112)，如報名時未提出申請，則視同一般報檢人，報名後不得要求更正及退費。另得免試之競賽名稱、競賽職類、級別及年限，則依據技術士技能檢定及發證辦法第11條規定辦理，規定如下：

參加技能競賽之下列人員，得向中央主管機關申請免術科測試：

1. 國際技能競賽組職主辦之國際技能競賽、國際奧林匹克殘障聯合會主辦之國際展能節職業技能競賽，獲得前三名或優勝獎，自獲獎日起五年內參加相關職類各級技能檢定者。

2. 中央主管機關主辦之全國技能競賽或全國身心障礙者技能競賽成績及格，自及格日起三年內，參加相關職類乙級、丙級或單一級技能檢定者。

3. 中央主管機關主辦之分區技能競賽或經認可之機關(構)、學校或法人團體舉辦之技能及技藝競賽獲得前三名，自獲獎日起三年內，參加相關職類丙級或單一級技能檢定者。

前項得免術科測試之人員，應以獲獎日或及格日已開辦之職類擇一參加，其年限之計算依第十條第四項規定辦理。

前項得免術科測試之職類、級別及項目，由中央主管機關公告之。

第一項第三款有關經認可單位之資格條件，由中央主管機關公告之。

三、學歷證明：

(一)持本國學歷證件限檢附中文版影本。

(二)持國外學歷報名參加技能檢定者，應檢具經我國駐外使領館、代表處、辦事處、其他外交部授權機構驗證之畢業證書原文影本及國內公證人認證之中文譯本影本各1份。(國外學歷認證問題請洽外交部領事事務局 02-23432888 轉 913)。

(三)持大陸地區學歷：依大陸地區學歷採認辦法辦理，大陸地區中等以下各級各類學校採認請洽直轄市、縣(市)主管教育行政機關；大陸地區高等學校或機構學歷採認請洽教育部。

四、外籍人士、大陸地區配偶或大陸地區人民專案許可取得長期居留證者、大陸學位生(陸生就學)及特殊報檢資格：

(一)外籍人士：必須持有外僑居留證。

(二)大陸地區配偶：必須持有長期居留證、依親居留證。

(三)大陸地區人民：必須持有專案許可取得長期居留證。

(四)大陸學位生(陸生就學)報檢注意事項如下：

各 項 流 程	說 明	注 意 事 項
報 名 及 測 試	<p>一、報名時需檢附證明文件：</p> <p>(一)大陸地區人民逐次加簽入出境證影本。</p> <p>(二)最近一次展延證明影本：無辦理者免附。</p> <p>(三)在學證明影本：學生證、學歷證明書等。</p> <p>(四)特殊職類或一般職類甲乙級：加附各該職類相關證明文件。</p> <p>(五)申請免學或免術者：加附及格成績單影本。</p> <p>二、因個人因素或學術科測試日期逾入出境證截止或展延日期等，致無法參加學術科測試，將不予退費。</p> <p>三、僅學科或術科測試一項及格者，成績保留年限，依「技術士技能檢定及發證辦法」第10條辦理，惟於成績保留期間再次報名時，如已不具陸生就學身分，將不得以前項及格成績，申請免學或免術測試。</p>	<p>一、報名：</p> <p>(一)入出境證：事由須為「陸生就學」。</p> <p>(二)入出境證截止或展延日期需在報名開始日期後30日曆天以上。</p> <p>(三)經與教育部提供資料勾稽結果，如查無資料或學籍狀態非屬註冊者，以退件處理。</p> <p>(四)通信地址，限台灣地區(非填寫台灣地區將不予受理)。</p> <p>二、學術科測試日期及准考證：</p> <p>(一)學術科測試日期：依准考證通知測試之日期。</p> <p>(二)准考證及術科測試參考資料：由受理報名單位於測試前10天掛號通知(試題另有規定者，從其規定)。</p>

	四、不可至軍事單位報名及進行該學、術科測試。 五、不得採網路報名。	三、自報名至學術科測試日期最高可能達4個月，請自行衡酌是否報檢。 四、不得報名氣體燃料導管配管職類、職業潛水職類乙、丙級。
發 證	同一職類級別之技能檢定學科測試成績及術科測試成績均及格者為檢定合格。	1. 非屬在台工作許可證，不得據以申請在台工作。 2. 技術士證寄送地址，限台灣地區(非填寫台灣地區將不予受理及寄送)。

(五)除特殊限定本國國民報檢之職類外，其餘同各職類、級別規定之報檢資格。

五、報檢年齡認定：

- (一)即測即評學科測試：以出生日起計算至報檢單位簡章公告之該梯次「測試日期(起)」之日期為止。
- (二)即測即評及發證測試：以出生日起計算至報檢單位簡章公告之該梯次「學術科測試及發證時程(起)」之日期為止。

六、報檢資格日期之計算：計算至報名受理當日為止。

七、持有身心障礙手冊、身心障礙證明或直轄市、縣(市)政府教育主管機關核發學習障礙或智能障礙證明者，於報名時得向學、術科測試辦理單位申請學、術科測試時間延長百分之二十。並填寫「身心障礙、學習障礙或智能障礙者協助申請表(P.116)」以免權益受損。

八、特定對象參加技術士技能檢定申請免繳費事項

- 一、依據行政院勞工委員會 101 年 7 月 18 日勞中一字第 1010100160 號令修正發布「特定對象參加技術士技能檢定補助要點」辦理。
- 二、申請特定對象免繳費者，於報名時毋須繳交報名費用，惟需於報名時同時提出申請，不得事後申請，並經初、複審程序符合資格者始可予補助，若經審查不符資格者，或於辦理單位通知補件期限內未補件者，取消補助資格，應以一般報檢人之規定繳交報檢費用（已收到准考證者亦同）。
- 三、特定對象報名時申請補助有效期限以報名起迄日為認定基準。
- 四、特定對象參加各梯次技能檢定，均須檢附資格身分證明文件申請（僅申請證照費者亦同），未申請者不予補助，應以一般報檢人之規定繳交報檢費用。
- 五、自 101 年 7 月 11 日至 108 年 7 月 10 日全面換發身心障礙證明前，身心障礙相關證明文件應為有效期限內之「身心障礙手冊」或「身心障礙證明」、逾有效期限但經直轄市、縣（市）主管機關註記展延期限之「身心障礙手冊」或「身心障礙證明」。
- 六、特定對象身分別、應具備文件及補助項目：

特定對象身分別	應具備文件	補助項目	備註
一、獨力負擔家計者。 二、中高齡非自願性失業者。 三、身心障礙者。 四、原住民。 五、生活扶助戶（低收入戶）。 六、更生受保護人。 七、長期失業者。 八、其他經本會認為有必要者— 中低收入戶（補助期間自 100 年 7 月 1 日起至 105 年 6 月 30 日止） ※以上特定對象具有二種以上身分者，僅能擇一申請。 ※申請特定對象請依最新公告辦理。	一、特定對象參加技術士技能檢定免繳費申請書（附件 21）。 二、身分證正、反面影本。 三、其他資格身分證明文件（詳如應附資格身分證明文件及身分別申請資格與證明文件認定說明）。 ※免繳費申請書務必詳填並以正楷親自填寫中文姓名，且於『報名』時提出申請，否則視同放棄該次補助，不得事後申請。	一、學科測試費。 二、術科測試費。 三、報名資格審查費。 四、證照費。	※特定對象自 99 年 1 月 1 日起開始計算，最多補助 3 次，同一職類同一級別以補助 1 次為限（職類代號 5 碼相同者）。 但氬氣鎢極電銲、一般手工電銲、半自動手工電銲等三職類之術科測試費，限補助『單件』費用。 ※自中華民國 102 年 1 月 1 日起，報檢人申請免繳費之補助經審查同意後，未參加學科或術科測試者，不得再申請該缺考職類尚未補助之項目，並扣減第一款所定之補助次數一次（包含學科測試費、術科測試費、報名資格審查費、證照費 4 項目）。

七、應附資格身分證明文件及身分別申請資格與證明文件認定說明：

身分別	應附資格身分證明文件	身分別申請資格與證明文件認定說明
獨力負擔家計者	一、特定對象參加技術士技能檢定免繳費申請書。 二、身分證影本（正、反面） 三、全戶戶籍謄本正本（以報名日起前 3 個月內有效之全戶戶籍謄本正本）： （一）申請人與配偶不同戶籍須檢附另一方全戶戶籍謄本正本	一、獨力負擔家計者：具下列情形之一，且獨自扶養在學或無工作能力之直系血親、配偶之直系血親或前配偶之直系血親者： （一）配偶死亡。 （二）配偶失蹤，經向警察機關報案協尋，達 6 個月以上未尋獲者。 （三）離婚。 （四）受家庭暴力，已提起離婚之訴。

身分別	應附資格身分證明文件	身分別申請資格與證明文件認定說明
	<p>(記事欄位不可省略)。</p> <p>(二) 申請人與子女不同戶籍，須檢附二戶全戶戶籍謄本正本(記事欄位不可省略)。</p> <p>四、戶內配偶之直系親屬或扶養之直系親屬為年滿15歲至65歲者，須檢附在學或無工作能力證明(未檢附在學或無工作能力證明者不符申請資格)。無工作能力證明之認定請參閱右欄身分別申請資格與證明文件認定說明*備註二。</p> <p>五、配偶或扶養之直系親屬具下列情形者，須另檢附之文件：</p> <p>(一) 配偶失蹤，經向警察機關報案協尋，達6個月以上未尋獲者：檢附報案紀錄文件。</p> <p>(二) 受家庭暴力，已提起離婚之訴者：檢附訴訟文件。</p> <p>(三) 配偶入獄服刑、因案羈押或依法拘禁者：檢附入獄、羈押或拘禁通知文件。</p> <p>(四) 配偶或撫養之直系血親為身心障礙或罹患重大傷、病致不能工作者：檢附身心障礙手冊、身心障礙證明或醫療機構診斷證明文件(請參閱※備註二)及報名日起前1個月內為有效期之個人勞保資料文件(含明細表)，另如投保於職業工會、漁會或屬裁減續保者，如確實無工作，需另附「無工作切結書」。如完全無投保記錄仍必須逕赴勞保局各辦事處開立無投保紀錄證明正本。</p> <p>(五) 其他經公立就業服務機構認定或經直轄市、縣(市)政府社政單位轉介之情況特殊需提供協助者：檢附公文或轉介單。</p> <p>(六) 25歲(含)以下仍在國內公立或已立案之私立學校就讀者(但不包括就讀空中專科及大學、高級中學以上進修學校、在職班、學分班，僅於夜間或假日上課或遠距教學)：檢附在學證明文件。</p>	<p>(五) 配偶入獄服刑、因案羈押或依法拘禁。</p> <p>(六) 配偶應徵集、召集入營服義務役或替代役。</p> <p>(七) 未婚且家庭內無與申請人有事實上夫妻關係之成員。</p> <p>(八) 配偶身心障礙或罹患重大傷、病致不能工作。</p> <p>(九) 其他經公立就業服務機構認定或經直轄市、縣(市)政府社政單位轉介之情況特殊需提供協助。</p> <p>二、因原負有法定扶養義務者死亡、失蹤、婚姻、經濟、疾病或法律因素，致無法履行該義務，而獨自扶養在學或無工作能力之血親者。</p> <p>※備註</p> <p>一、有工作能力：係指年滿15歲(含)以上未滿65歲者。</p> <p>二、檢附無工作能力證明：持有身心障礙手冊、身心障礙證明致不能工作者或檢附於報名日起前1個月內經醫療機構診斷必須治療或療養3個月以上之罹患重大傷、病致不能工作證明之文件正本(非重大傷病卡)。</p> <p>三、大陸地區配偶尚未取得工作權前，且無「獨力負擔家計者」所列情形之一者，本國籍配偶即不符合所稱「獨力負擔家計者」。</p> <p>四、單親狀態，未成年子女之監護權(行使負擔未成年子女權利義務)須屬於申請人之登載，非婚生子女經認領者亦同；未協議監護權者，申請人與子女須為同一戶籍。(共同監護原則上不符合申請資格)。</p> <p>五、原則上獨力負擔家計者全戶內應有申請人(扶養人)與被扶養人，且申請人工作所得為全戶唯一經濟來源。</p> <p>六、獨力負擔家計者之被扶養人如為直系血親尊親屬(父母、祖父母)且不同戶籍者，不符合申請資格。</p> <p>七、全戶內直系血親(係指子女、父母、祖父母)為年滿15歲至65歲者，應檢附在學或無工作能力證明文件。</p> <p>八、全戶戶籍內無扶養在學或無工作能力之直系血親、配偶之直系血親或前配偶之直系血親者，不符合申請資格。</p> <p>九、全戶內有其他親屬：如為年滿15歲至65歲者，須檢附「獨力負擔家計者切結書」(如附P.133切結書)。</p>
中高齡非自	一、特定對象參加技術士技能檢定	一、申請人須年滿45歲(以出生日起計算至報檢單位

身分別	應附資格身分證明文件	身分別申請資格與證明文件認定說明
願性失業者	<p>免繳費申請書。</p> <p>二、身分證影本（正、反面）。</p> <p>三、各公立就業服務中心（站）開具之就業保險失業給付(再)認定證明正本（以報名日起前 1 個月內完成認定為有效期）。</p> <p>四、<u>中高齡非自願性失業者，若經公立就業服務機構推介參加職業訓練，經勞保局審核通過核給職業訓練生活津貼者，請檢附公立就業服務機構開立之「就業保險職業訓練生活津貼申請書及給付收據」與報名日起前 1 個月內之個人勞保資料文件（含明細表）。如申請人投保於職業工會、漁會等或屬裁減續保，確實因失業致無工作者，須另附「無工作切結書」。</u></p> <p>備註：</p> <p>一、各公立就業服務中心（站）開具之就業保險失業給付(再)認定證明，認定登錄 9 次後或登錄未滿 9 次暫停認定者，另須檢附報名日起前 1 個月內之個人勞保資料文件（含明細表），如申請人投保於職業工會、漁會等或屬裁減續保，確實因失業致無工作者，須另附「無工作切結書」。</p> <p>二、參加公法救助之就業措施（例如：多元就業開發方案、臨時工作津貼、職場學習與再適應計畫等），而依法加保者，須於報名時已無上開工作狀態且已退保，並檢附相關證明文件佐證其為公法救助之就業措施。（例如：契約書、離職證明等記載有公法救助之就業措施字樣之文件）</p>	<p>簡章公告之該梯次「測試日期(起)之日期為止」。</p> <p>二、各公立就業服務中心（站）開具有蓋核發機關章戳之就業保險失業給付(再)認定證明正本或影本（未完成認定者不符申請資格）。</p> <p>(一) 因企業關廠、歇業、停工、解散或破產宣告而離職之事實，且具有工作能力及工作意願之非自願性失業者，向公立就業服務中心（站）辦理求職登記，自求職登記之日起 14 日內仍無法接受推介就業者。</p> <p>(二) 至各公立就業服務中心（站）申請失業給付，含初次審核，逐月最多 9 次止，均由各公立就業服務中心（站）登錄加蓋戳章，其間若推介就業成功後，即喪失請領資格。</p> <p>(三) 個人勞保資料文件（含明細表）：如至各公立就業服務中心（站）登錄 9 次後或登錄未滿 9 次暫停認定者，無法再開具失業認定者，申請人需逕赴勞保局各辦事處列印個人勞保資料，作為目前是否仍為失業之佐證。如所附勞保個人資料，為下列情形之一者，認定仍為失業期間：</p> <ol style="list-style-type: none"> 1. 最後一次非自願性失業原因離職退保並完成失業給付認定後至報名時未再加保者。 2. 失業給付認定期間，曾參加公法救助之就業措施（如多元就業開發方案、臨時工作津貼、職場學習與再適應計畫等），而依法加保，報名時已無上開工作狀態且已退保者（曾有自行或推介就業投保紀錄者，不得申請補助）。 3. 失業給付認定期間，於政府登記有案之職業訓練機構接受訓練而暫停認定，投保「訓字保」者（是否已領取職業訓練生活津貼在所不問）。 4. 非自願性失業原因離職退保後，為延續勞保年資以個人名義加保者。 5. 申請人投保於職業工會、漁會等或屬裁減續保，確實因失業致無工作經切結表示者（如附 P.132 切結書），列記失業期間。
身心障礙者	<p>一、特定對象參加技術士技能檢定免繳費申請書。</p> <p>二、身分證影本（正、反面）。</p> <p>三、直轄市、縣（市）政府核發之身心障礙手冊或身心障礙證明影本正、反面（有效期須至檢定報名日期以後）</p>	<p>一、檢附之身心障礙手冊或身心障礙證明影本（正、反面），有效期限須至檢定報名日期以後。</p> <p>二、自 101 年 7 月 11 日至 108 年 7 月 10 日全面換發身心障礙證明前，前項文件應為有效期限內之「身心障礙手冊」或「身心障礙證明」、逾有效期限但經直轄市縣（市）主管機關註記展延期限之「身心障礙手冊」或「身心障礙證明」。</p>
原住民	<p>一、特定對象參加技術士技能檢定免繳費申請書。</p>	<p>檢附戶口名簿影本或電子戶籍謄本（須逐頁簽名或蓋章）或有蓋核發機關章戳之戶籍謄本正本或影本（以報</p>

身分別	應附資格身分證明文件	身分別申請資格與證明文件認定說明
	二、身分證影本（正、反面）。 三、戶口名簿影本或 <u>電子戶籍謄本</u> 或戶籍謄本正本。	名日起前3個月內為有效期），需記載有原住民身分。
生活扶助戶 （低收入戶）	一、特定對象參加技術士技能檢定免繳費申請書。 二、身分證影本（正、反面）。 三、直轄市、縣（市）政府或鄉、鎮、市、區公所核發之低收入戶證明文件正本。	一、當年度低收入戶證明書正本（申請人需在證明名冊內）。 二、台北市當年度低收入戶卡（正、反面影本）。 三、茲因每年10至12月份縣市政府調查低收入戶，約於翌年1或2月份始核發證明文件，在未取得該文件前，凡符合資格者，於報名時得以先繳費方式，嗣後檢附申請文件（證明文件生效日需在報名之前）及繳費憑證送本辦公室辦理退費。
更生受保護人	一、特定對象參加技術士技能檢定免繳費申請書。 二、身分證影本（正、反面）。 三、更生受保護人報名技能檢定證明書正本。	一、財團法人臺灣（福建）更生保護會或分會開具之證明正本。 二、但保外就醫、受徒刑或拘役宣告，停止執行中或經拒絕收監者不包括之。
長期失業者	一、特定對象參加技術士技能檢定免繳費申請書。 二、身分證影本（正、反面）。 三、公立就業服務機構開具之求職登記證明(或求職登記表)正本（求職登記或再登記日期以報名日前1個月內為有效期）。 四、報名日起前1個月內之個人勞保資料文件（含明細表）。 ※備註 一、申請人檢附就業服務機構開具之長期失業證明者，尚須附報名日起前1個月內之個人勞保資料文件（含明細表）；如申請人投保於職業工會、漁會等或屬裁減續保，確實因失業致無工作者，須另附「無工作切結書」。 二、參加公法救助之就業措施（例如：多元就業開發方案、臨時工作津貼、職場學習與再適應計畫等），而依法加保者，須於報名時已無上開工作狀態且已退保，並檢附相關證明文件佐證其為公法救助之就業措施。（例如：契約書、離職證明等記載有公法救助之就業措施字樣之文件）	一、公立就業服務機構開具之最近一個月內求職登記證明(或求職登記表)正本，以資證明具有工作能力及工作意願。 二、檢附有蓋核發機關章戳之個人勞工保險加退保明細表正本或影本： （一）申請人至公立就業服務機構辦理求職登記輔以資格認定之日起算，核計至少前1年未參加勞工保險，即連續失業期間達1年以上，且勞工保險退保當日前3年內，保險年資合計滿6個月以上。 （二）「連續失業」期間之計算： 1. 申請人曾參加勞工保險未滿14日，失業期間以失業者原離職日起算，並扣除就業期間後合併計算。 2. 申請人曾參加公法救助之就業措施(如多元就業開發方案、臨時工作津貼、職場學習與再適應計畫等)，而依法加保，惟失業期間停止計算，俟其參加公法救助措施結束後，失業期間始得再行與參加方案前之失業期間，併同計算之。 3. 申請人曾於政府登記有案之職業訓練機構接受訓練，尚無工作之事實，爰以列計為失業期間(是否已領取職業訓練生活津貼在所不問)。 4. 申請人投保於職業工會、漁會等或屬裁減續保，確實因失業致無工作經切結表示者(如附P.132切結書)，列計失業期間。
中低收入戶	一、特定對象參加技術士技能檢定免繳費申請書。 二、身分證影本（正、反面）。 三、直轄市、縣（市）政府或鄉、	一、當年度中低收入戶證明書正本（申請人需列冊於證明書內且為受補助對象）。 二、臺北市當年度中低收入戶卡(正、反面影本)。 三、中低收入身分認定證明文件上需有「中低收入」字樣，如無須由核發單位加註並核章，以確認符

身分別	應附資格身分證明文件	身分別申請資格與證明文件認定說明
	鎮、市、區公所核發之中低收入戶證明文件正本。	合中低收入戶資格。 四、茲因每年 10 至 12 月份縣市政府調查中低收入戶，約於翌年 1 或 2 月份始核發證明文件，在未取得該文件前，凡符合資格者，於報名時得以先繳費方式，嗣後檢附申請文件（證明文件生效日需在報名之前）及繳費憑證送本辦公室辦理退費。 【申請期間自公告日起至「100-105 年低收入戶及中低收入戶就業促進實施計畫」期滿止，即自 100 年 7 月 1 日起至 105 年 6 月 30 日止】

八、因報檢資格不同，可補助項目分別如下：

(一)1. 未有補助記錄者（同一職類同一級別以補助一次為限）

報檢測試項目	可補助費用項目
申請學、術科測試	學科測試費、術科測試費、報名資格審查費、證照費
申請免試學科	術科測試費、報名資格審查費、證照費
申請免試術科	學科測試費、報名資格審查費、證照費

2. 曾有補助記錄者：僅就未補助項目予以補助，不得重複（同一職類同一級別以補助一次為限）

已補助費用項目	可補助費用項目
學科測試費、術科測試費、報名資格審查費、證照費	不得再申請補助
學科測試費、術科測試費、報名資格審查費	僅得補助證照費
學科測試費、報名資格審查費	術科測試費、證照費
術科測試費、報名資格審查費	學科測試費、證照費

(二) 報檢人申請免繳費之補助經審查同意後，未參加學科或術科測試者，不得再申請該缺考職類（職類代碼 5 碼相同者）尚未補助之項目，並扣減特定對象參加技術士技能檢定補助要點第四點第一款所定之補助次數一次（包含學科測試費、術科測試費、報名資格審查費、證照費 4 項目）。

九、共同性說明事項

- (一) 上開所列失業者，已領取公教人員保險養老給付或勞工保險老年給付或已領取軍人退休俸、公營事業退休金或合於勞動基準法規定之退休金者，不適用本補助規定。
- (二) 申請特定對象補助有關年齡條件之認定：
以出生日起計算至報檢單位簡章公告之該梯次「測試日期（起）之日期為止」。
- (三) 報檢時如未帶私章者，應由報檢人簽名負責。
- (四) 應屆畢業生（國中升高中、高中升大學）無法提出在學證明文件者（學生證），得檢附畢業證書影本、原學校或已確定將就讀學校出具之證明文件替代。
- (五) 檢具以自然人憑證列印之個人證明文件（如：勞保明細表、電子戶籍謄本等資料），須符合本特定對象參加技術士技能檢定申請免繳費事項之應附資格身分證明文件規定，並逐頁簽名或蓋章。
- (六) 特定對象證明文件經審查不符資格而有疑義者，得於收到退件通知日起 30 日內檢具事實及理由，向行政院勞工委員會中部辦公室申請複審（地址：408-73 台中市南屯區黎明路 2 段 501 號 6 樓）。

十、填寫「特定對象參加技能檢定免繳費」常見缺失如次：

- (一) 報名參加檢定日期職類級別欄：日期、職類（代號）及級別未填入或填寫錯誤。
- (二) 身分別欄：勾選身分與所附資格身分證明文件不吻合或勾選 2 種以上身分不符規定。
- (三) 申請免繳費項目欄：各費用未正確填寫或合計金額數目加總錯誤，金額塗改未簽名或加蓋私章。
- (四) 身分證明文件：未附身分證反面影本。
- (五) 資格證明文件：檢送非本補助要點之特定對象證明文件。
- (六) 有關各項資格證明文件均為屬實切結欄：未簽名或未加蓋私章。

壹拾貳、檢定方式

每一職類技術士技能檢定均分為學科測試與術科測試兩階段完成，試題均由行政院勞工委員會中部辦公室聘請國內專家、學者就「檢定規範」範圍內命製（詳見勞委會中部辦公室網站\熱門主題\技能檢定規範項下查詢），參加檢定測試時請持「准考證」及附有照片足資證明身分之國民身分證、護照、全民健康保險卡或駕駛執照之身分證明文件應檢。

一、學科測試：即測即評學科測試採電腦上機測試(選擇題 80 題，每題 1.25 分，答錯不倒扣)，測試時間 100 分鐘。試場上機操作流程如下：

- (一)請輸入學科測試編號末 4 碼後點選**登入**，登入後請檢查自己的基本資料以及報檢職類級別；若有任何問題應即刻舉手由監場人員處理。
- (二)確認自己基本資料、報檢職類級別及測試時間無誤後，點選確定以便進入 3 分鐘練習熟悉測試環境。
- (三)練習結束後，進入倒數 100 分鐘正式測試，正式測試 15 分鐘內不得提前結束測試。(持有身心障礙手冊、學習障礙或智能障礙證明之應檢人測試時間為 120 分鐘)
- (四)學科測試試題為選擇題 80 題(每題 1.25 分，答錯不倒扣，及格分數 60 分)，請選出正確答案。
- (五)成績結果評定後，請舉手並聽口令點選**列印成績單**，並聽從監場人員指示後始可離場。離開試場後，請於當日內到試務中心等候簽名並領取成績單。

二、術科測試：

- (一)術科測試日期由承辦單位於術科測試前 10 日以掛號郵件另行通知(但術科試題另有規定者從其規定)。
- (二)各職類依試題規定辦理或採實作方式測試，**術科之成品及材料不予退還應檢人**。
- (三)依據技術士技能檢定作業及試場規則第 40 條第 2 項規定，應檢人對術科測試承辦單位提供之機具設備、材料，如有疑義，應即時當場提出，由監評人員立即處理，測試開始後，不得再提出疑義。
- (四)術科測試儘量與學科測試同一天舉行為原則，惟如同職類報名人數超過承辦單位合格檢定崗位將依承辦單位另安排時間舉行；地點於各承辦單位指定考場。

壹拾參、學術科測試作答注意事項

一、學科電腦測試考場應注意事項：(身心障礙、學習障礙或智能障礙檢定需協助者：報檢人因身心障礙、學習障礙或智能障礙於測試時需要協助，應於報名時提出申請，並填寫「身心障礙、學習障礙或智能障礙者協助申請表(P.116)」以免權益受損。)

- (一)應檢人相關注意事項依技術士技能檢定作業及試場規則規定辦理。
- (二)應檢人於檢定時，應遵守本相關注意事項規定。
- (三)應檢人應於測試前 30 分鐘辦理報到，並於預備鈴響時依場次座號就座，測試開始後 15 分鐘尚未入場者，不得入場應試，**測試時間開始後 15 分鐘內，不得出場**。
- (四)應檢人就座後，應將准考證及身分證明文件(國民身分證、全民健康保險卡、駕駛執照或護照，擇一備驗)置於桌面左前角，以備核對，並自行核對電腦對話框內個人資料是否相符，如發現不符，應即告知監場人員處理。應檢人之書籍文件應放置於試場前方或指定場所，不得置於抽屜中、桌椅下、座位旁或隨身攜帶。
- (五)如有應檢人應扣考扣分時，由監場人員於成績明細表上註明，由試務中心人員於成績單發放時處理並登錄於系統。
- (六)測試進行中，如遇有空襲警報或其他事故，悉聽監場人員指示辦理。
- (七)場內外如發現有擾亂試場秩序，或影響考試信譽等情事，其情節重大者移送法辦。
- (八)其他未盡事宜，除依考試院訂頒之試場規則辦理外，由各該考區負責人處理之。

二、依技術士技能檢定作業及試場規則規定，有關違規處理說明如下：

(一) 第 27 條

監場或監評人員有下列情形之一者，應迴避該試場之監場或監評工作：

- 1.應檢人為其配偶、前配偶、四親等內之血親、三親等內之姻親。
- 2.有具體事實足認其執行職務有偏頗之虞者。

監場或監評人員有前項應迴避而未迴避之情形時，學、術科測試辦理單位應命其迴避。

- (二) 第 27-1 條 監場人員發現應檢人有違規情事者，應立即告知及制止，並依第三十五條至第三十六條之一規定處理。

(三) 第 33 條

學科測試應檢人應於預備鈴響時，依准考證號碼就坐。測試時間開始後十五分鐘尚未入場者，不准入場，測試時間開始四十五分鐘內，不准出場。但學科測試以電腦線上方式實施測試者，不受測試時間開始後四十五分鐘內不准出場之限制。

(四) **第 34 條**

學科測試應檢人就坐後，應將准考證及附有照片足資證明身分之國民身分證、護照、全民健康保險卡或駕駛執照之身分證明文件置於桌面左前角或監場人員指示位置，以備核對；並自行核對答案卷浮籤(或答案卡)姓名、准考證號碼、職類、級別及試題等資料，發現資料不符或彌封角未彌封妥當，應即告知監場人員處理。

學科測試應檢人禁止隨身攜帶行動電話、呼叫器或其他電子通訊攝錄器材進入試場應檢，除測試使用之文具物品外，應依監場人員指示放置。

(五) **第 35 條** 學科測試應檢人有下列各款情事之一者，其學科測試成績以零分計算：

1. 冒名頂替。
2. 持用偽造或變造之應檢證件。
3. 互換座位或試題、答案卷(卡)。
4. 傳遞文稿、參考資料、書寫有關文字之物件或有關信號。
5. 隨身夾帶書籍文件、參考資料、有關文字之物件或有關信號。
6. 不繳交試題、答案卷(卡)。
7. 使用禁止使用之工具。
8. 窺視他人答案卷(卡)或故意讓人窺視其答案或相互交談。
9. 在桌椅、文具、肢體、准考證或其他處所，書(抄)寫有關文字、符號。
10. 未遵守本規則，不接受監場人員勸導，擾亂試場內外秩序。

學科測試中有前項情形之一者，予以扣考，不得繼續應檢，並於規定可離場時間後，始得離場。

(六) **第 36 條** 學科測試應檢人有下列各款情事之一者，學科測試成績扣除二十分：

1. 測試完後，發現誤坐他人座位致誤坐或誤用他人答案卷(卡)作答。
2. 測試中將行動電話、呼叫器、其他通訊攝錄器材隨身攜帶、置於抽屜、桌椅或座位旁。
3. 使用未經中央主管機關公告之電子計算器。

(七) **第 36 條之 1** 學科測試應檢人有下列各款情事之一者，學科測試成績扣十分：

1. 測試時間結束後，仍繼續作答，或繳卷後未即離場，且經勸導不聽從。
2. 測試進行中，發現誤坐他人座位致誤用他人答案卷(卡)作答，並即時更正。
3. 自備稿紙進場。
4. 離場後，未經監場人員許可，再進入試場。
5. 在測試場地吸菸、嚼食口香糖或檳榔，經勸導不聽。

(八) **第 38 條** 第 2 項

術科測試採筆試非測驗題方式之應檢人準用第三十三條至第三十七條規定。但筆試採人工閱卷者，依第十六條規定辦理。

(九) **第 39 條**

術科測試應檢人進入術科測試試場時，應出示准考證、術科測試通知單、身分證明文件及自備工具接受監評人員檢查，未規定之器材、配件、圖說、行動電話、呼叫器或其他電子通訊攝錄器材及物品等，不得隨身攜帶進場，依規定須穿著制服之職類，未依規定穿著者，不得進場應試，其術科成績以不及格論。

(十) **第 48 條**

術科測試應檢人有下列情事之一者，予以扣考，不得繼續應檢，其已檢定之術科成績以不及格論：

1. 冒名頂替者。
2. 傳遞資料或信號者。
3. 協助他人或託他人代為實作者。
4. 互換工件或圖說者。
5. 隨身攜帶成品或規定以外之器材、配件、圖說、行動電話、呼叫器或其他電子通訊攝錄器材等。
6. 不繳交工件、圖說或依規定須繳回之試題。
7. 故意損壞機具、設備。
8. 未遵守本規則，不接受監評人員勸導，擾亂試場內外秩序。
9. 違反第二十三條規定。
10. 明知監評人員未依第二十七條規定迴避而繼續應檢。

術科測試結束後發現應檢人有前項各款情形之一者，其術科測試成績以不及格論。

(十一) **第 57 條**

有下列情形之一者，應由測試辦理單位負責人或監評人員按所遲誤之時間，補足測試時間：

1. 因試務工作疏失，致遲誤應檢人作答時間。
2. 試場分配或其他事項錯誤，致遲誤應檢人於規定時間抵達試場。
3. 學、術科測試場地、設備等設置不當，經決定另遷移至適當場所繼續測試。
4. 術科測試進行中遇有偶發事件，經決定暫時中止測試。

三、應檢人參加技術士技能檢定學科或術科採筆試非測驗題職類，測試使用計算器，除「商業計算」職類學科禁止攜帶任何計算工具外，其餘職類應檢人應使用本簡章規定之電子計算器機型(如附件 28, P.143~144)，如使用非簡章規定之電子計算器，依試場規則第 36 條第 1 項第 6 款規定：

「使用未經中央主管機關公告之電子計算器，測試成績扣二十分」。

四、學術科測試相關規定請參閱「技術士技能檢定作業及試場規則」，可至勞委會中部辦公室網站 <http://www.labor.gov.tw> 查詢。

壹拾肆、試題疑義及成績評定

- 一、應檢人對於學科或術科採筆試非測驗題方式之試題，有疑義者，應於測試完畢翌日起 7 日內(以郵戳為憑)，填寫學科及術科採筆試非測驗題方式試題疑義申請表(P.114)向承辦單位提出申請，應檢人提出試題疑義同一試題以提出 1 次為限，逾期不予受理。
- 二、依技術士技能檢定作業及試場規則第 50 條，行政院勞工委員會中部辦公室將應檢人所提學科測試試題疑義資料、試題及答案送請原題庫命製人員表示意見，有關學科測試疑義處理結果將於行政院勞工委員會中部辦公室網站公告，不另行個別函復應檢人。另術科採筆試非測驗題之試題則依上開規則第 50 條及第 52 條規定辦理。
- 三、依據技術士技能檢定作業及試場規則第 40 條第 2 項規定，應檢人對術科測試辦理單位提供之機具設備、材料，有疑義者，應即時當場提出，由監評人員立即處理，測試開始後，不得再提出疑義。
- 四、依據技術士技能檢定作業及試場規則第 49 條之 1 規定，學科測試採電腦線上方式實施者，測試後不公開測試試題及答案。術科測試採筆試非測驗題方式者，測試後不公開測試參考答案。
- 五、依據技術士技能檢定作業及試場規則第 53 條項規定，應檢人於術科測試進行中，對術科測試採實作方式之試題及試場環境，有疑義者，應即時當場提出，由監評人員予以記錄，未即時當場提出並經作成紀錄者，事後不予處理。
- 六、學科測試成績以達 60 分以上為及格，測試當日考試完成後，應檢人需立即至該試場試務中心取得成績單。
- 七、術科測試成績之評定，按各職類試題所訂評分標準之規定辦理，採及格、不及格法或百分比法(另加註術科總分)；術科測試成績經評定後，除無法當場發證之職類，原則於學科測試後一併核發成績單。
- 八、對於學、術科測試成績有異議欲申請成績複查者，應於接到學、術科成績通知單之日起 10 日內(以郵戳為憑)，填具成績複查申請單(P.128~129)及貼足額掛號回郵(25 元)信封(請書明申請人姓名及地址)寄至承辦單位，逾期不受理，且複查成績學、術科各以一次為限。
- 九、應檢人不得要求重新評閱、申請閱覽或複製答案卷(卡)及評審表、提供各細項分數或術科測試試題之參考答案。亦不得要求告知題庫命製人員、監評人員之姓名或有關資料，申請成績複查者亦同。
- 十、若應檢人於測試完畢後 30 日內，未收到學、術科成績單或申請補發學、術科成績單，請逕洽承辦單位(P.126)。
- 十一、依據技術士技能檢定作業及試場規則第 23 條及 48 條規定，術科測試應檢人為術科試務辦理單位之試務相關人員時，應檢人應迴避不得在原單位應檢，並應主動告知術科試務辦理單位報請主管機關另行安排場地應檢。但術科測試辦理單位僅有一單位時，其監評人員應由術科測試辦理單位事先報請主管機關指派非該單位人員擔任監評及閱卷工作，違反此規定者其已檢定之術科成績以不及格論。

壹拾伍、合格發證

- 一、凡經參加即測即評及發證技能檢定測試結束後，學、術科測試成績均及格取得發證資格者，現場繳交證照費新臺幣 160 元，因承辦單位尚需完成相關程序，所需作業時間依當日人數及資訊系統傳輸是否順暢而有所不同。請斟酌個人當日時間狀況，無法於現場等候技術士證者，請主動告知承辦單位另行寄送；擬於現場等候技術士證者，請依承辦單位指引至休息區耐心等待，俟完成程序即可取得技術士證。
- 二、至於報檢「01600 自來水管配管丙級」合格者，由行政院勞工委員會中部辦公室轉經濟部核發自來水管承裝技工考驗合格證書，並由經濟部水利署收取自來水管承裝技工考驗合格證書費 200 元整。
- 三、如無法於當日評定成績完成者，將另寄成績單。如需輔導就業者，可至行政院勞工委員會中部辦公室辦公室網站 http://search.labor.gov.tw/index_255.asp 「技術士人才庫個人公佈資料設定」，勾選有就業意願，以便提供求才公司查詢。
- 四、換補發技術士證洽詢專線:(04)2259-5700#411；另申請懸掛式技術士證書者，繳交證書費新臺幣 400 元整，均向勞工委員會中部辦公室提出申請，洽詢專線:(04) 2259-5700 轉 450。
- 五、凡持有在保留期限內不同年度之學科及術科測試及格成績單，可至行政院勞工委員會中部辦公室(通信或現場)辦理合併發證，申請方式及流程(P.138~139)。

壹拾陸、其他注意事項

一、報名表填寫：

- (一)報名表務必完整詳實填寫，並須檢查檢附之證件是否齊全，確定無誤報檢人應於報檢人簽章處簽名，報名表各欄資料必須以正楷填寫，若因字跡潦草，導致資料錯誤，概由報檢人自行負責；為避免影響個人自身權益，有塗改請報檢人簽名或蓋章。
- (二)報名表上之「姓名」、「出生年月日」及「身分證統一編號」等欄所填寫應與所繳各項證件完全相符，否則不予受理報名。
- (三)報檢人報名時應檢附之各項證明文件影本。

二、申請免試學科測試、免試術科測試者，均須於報名時提出申請。免試學科者准考證編號字尾加「A」，准考證上加蓋「免學」戳記；免試術科者准考證編號字尾加「B」，准考證上加蓋「免術」戳記，報檢人完成報名手續收到准考證後，應自行核對，如有錯誤應當場向服務人員申請更正。

三、依據技術士技能檢定作業及試場規則第 17 條規定：「技能檢定報名方式依該年度簡章辦理，報檢人報名後，不得請求撤回報名、退費、退還術科材料、變更報檢職類、級別、梯次。遇有天災、事變或其他重大事故，致不能辦理測試，辦理單位另擇期安排測試，報檢人不願參加測試時，得向中央主管機關申請退費。報檢人遇有前項事故或遭受職業災害，不能參加測試時，得檢具事故證明或經勞工保險局核定給付勞工保險職業傷害(病)證明向中央主管機關申請退費。報檢人測試前死亡，致不能參加測試時，其法定繼承人得向中央主管機關申請退費。」

四、學、術科測試日期由承辦單位安排，應檢人接獲通知時，請準時應檢，不得有異議。

五、各職類丙級及單一級學術科測試參考資料可至行政院勞工委員會中部辦公室網站 <http://www.labor.gov.tw> 下載，或行政院勞工委員會中部辦公室技能檢定服務中心購買(洽詢電話 04-22595700 轉 456)。另部分職類計有女子美髮、中餐烹調、美容、保母人員、照顧服務員、喪禮服務及飲料調製等職類，應檢人亦可就近向臺北市職能發展學院(02-28721940 轉 349)及中州學校財團法人中州科技大學(04-8311498 轉 1811、1813)現場購買，每本 50 元。

六、應檢人員於檢定期間如遇收件地址變更應提出申請(申請表 P.127)，如有延誤或未申請更正而權益受損，概由應檢人員自行負責。

七、依技術士技能檢定及發證辦法第 49 條規定，參加技能檢定者之申請檢定資格與規定不合、參加技能檢定有舞弊行為或違反學、術科測試規定經查證屬實者，撤銷其報檢資格或學、術科測試成績，並不予發證，已發技術士證及證書者，應撤銷其技術士證，並註銷其技術士證書。應檢人或參與人員涉及前項舞弊情事者，中央主管機關應通知其相關學校或機關依規定究辦，其涉及刑事責任者，中央主管機關應移送檢察機關。

八、身心障礙、學習障礙或智能障礙檢定需協助者：報檢人因身心障礙、學習障礙或智能障礙於測試時需要協助，應於報名時提出申請，並填寫「身心障礙、學習障礙或智能障礙者協助申請表(P.116)」以免權益受損。

九、本學科測試方式為操作電腦答題，應檢人需會操作電腦，請於報名前先行評估自身能力，一旦報名後概不退費。

十、題庫命製人員於參與命製題庫及試題使用期間，不得報名參加該職類技能檢定。但試題使用逾二年者，不在此限。命製題庫及試題使用期間，題庫命製人員之配偶、前配偶、四親等內之血親或三親等內之姻親應檢者，該命製職類人員，應予迴避。

十一、依技術士技能檢定及發證辦法第 36 之 1 規定，具監評人員資格者報名參加其所擔任監評職類技能檢定，不得受聘擔任當梯次該職類所有場次監評工作，違反者依第 39 條規定辦理。

十二、參加學、術科測試時應留意個人身體健康情況，以免影響測試進行。

十三、報檢一般手工電銲、氬氣鎢極電銲、中式麵食加工(09601、09602)、半自動電銲、會計事務-資訊、電腦輔助立體製圖、印前製程-圖文組版 PC(19103)等職類，術科測試請另填寫「技術士技能檢定術科報檢項目勾選表」，報名時連同報名表繳交(P.117~123)。

十四、技能檢定資訊可透過 e 管家訊息通知報檢人，報檢人如需此服務，請至勞委會中部辦公室網站(www.labor.gov.tw)或我的 E 政府網站申請「e 管家」帳號，並於報名表上填寫正確行動電話及 E-MAIL (電子郵件信箱)，申請帳號網址如下：

<https://www.cp.gov.tw/portal/person/initial/Registry.htm?returnUrl=http://msg.nat.gov.tw>

十五、其他配合事項：

(一)報檢人應檢時，請參酌以下菸害防制法規定配合辦理：

1. 第 15 條 下列場所全面禁止吸菸：

(1)高級中等學校以下學校及其他供兒童及少年教育或活動為主要目的之場所。

(2)大專校院、圖書館、博物館、美術館及其他文化或社會教育機構所在之室內場所。

2. 第 16 條 下列場所除吸菸區外，不得吸菸；未設吸菸區者，全面禁止吸菸：

- (1) 大專校院、圖書館、博物館、美術館及其他文化或社會教育機構所在之室外場所。若有吸菸需求者，請至校院外或吸菸區吸菸。
- (二) 報檢人應檢時，請儘量避免攜帶茶水或飲料入場。

法務部廉政署檢舉專線電話「0800-286-586」(0800-你爆料-我爆料)，郵政檢舉專用信箱「台北郵政 14-153 號信箱」，傳真檢舉專線「02-2562-1156」，電子郵件檢舉信箱「gechief-p@mail.moj.gov.tw」。法務部廉政署網址 www.aac.moj.gov.tw。



附件 1

國際技能競賽暨全國技能競賽(含分區)得免技術士技能檢定術科測試職類對照表

101 年 4 月 17 日勞中四字第 1010400067 號令修正發布

(依勞委會中部辦公室最新公告為主)

編號	競賽職類名稱	適用技術士技能檢定免試術科職類名稱			
		級別	職類代號	職類名稱	備註
1	綜合機械	乙	18500	機械加工	於 100 年 1 月 1 日起之比賽適用
		丙			
2	模具	乙	18401	模具-沖壓模具	1. 於 100 年 1 月 1 日起之比賽適用 2. 2 項目僅能擇 1 申請
			18402	模具-塑膠射出模具	
		丙	18400	模具-模具	於 100 年 1 月 1 日起之比賽適用
3	集體創作	乙	18500	機械加工	於 100 年 1 月 1 日起之比賽適用
		丙			
4	機電整合	乙	17000	機電整合	2 職類僅能擇 1 申請
			08000	氣壓	
		丙	17001	機電整合-自動化機構	3 職類僅能擇 1 申請
			17002	機電整合-自動化控制	
08000	氣壓				
5	CAD 機械製圖	乙	11200	電腦輔助機械製圖	於 99 年 12 月 31 日前之比賽適用
		丙			
		乙	20800	電腦輔助機械設計製圖	於 100 年 1 月 1 日起之比賽適用
		丙			
6	CNC 車床	乙	18301	車床-CNC 車床	於 100 年 1 月 1 日起之比賽適用
		丙	18300	車床-車床	
7	CNC 銑床	乙	18201	銑床-CNC 銑床	於 100 年 1 月 1 日起之比賽適用
		丙	18200	銑床-銑床	
8	冷作(金屬結構製作)	甲	01500	冷作	技術士技能檢定每 2 年辦理 1 次，
		乙			
		丙			術科測試之年限得扣除暫停辦理檢定之年限
9	資訊技術(軟體應用)	乙	11800	電腦軟體應用	
		丙			
10	銲接	單一	00400	一般手工電銲	1. 全國技能競賽分區初賽前 3 名可申請「一般手工電銲」職類 A1F2 項目。 2. 全國技能競賽成績及格者可申請「一般手工電銲」職類 A2F3、A2H3、A2V3、A2O3 項目，
			09700	半自動電銲	

編號	競賽職類名稱	適用技術士技能檢定免試術科職類名稱			
		級別	職類代號	職類名稱	備註
	銲接	單一	09100	氬氣鎢極電銲	或「半自動電銲」職類 A2F、A2H、A2V、A2O 項目，或「氬氣鎢極電銲」職類 S-F-08、S-H-08、S-V-08、S-O-08 項目，或「氬氣鎢極電銲」職類 S-F-21、S-H-21、S-V-21、S-O-21 項目，4 者僅能擇 1 申請。 3. 國際技能競賽獲得前 3 名及優勝者，依試題內容召開會議決議。
11	木模		無	無	
12	建築鋪面	乙	00903	泥水-面材鋪貼	
		丙			
13	汽車板金(打型板金)	乙	15300	汽車車體板金	於 100 年 1 月 1 日起之比賽適用
		丙			
14	板金	甲	01400	板金	
		乙			
		丙			
15	配管與暖氣/配管	甲	12100	工業用管配管	2 職類僅能擇 1 申請
		乙	01600	自來水管配管	
			12100	工業用管配管	
		丙	01600	自來水管配管	
16	電子(工業電子) /工業電子	甲	11600	電力電子	3 職類僅能擇 1 申請
			11500	儀表電子	
			11700	數位電子	
		乙	11600	電力電子	3 職類僅能擇 1 申請
			11500	儀表電子	
			11700	數位電子	
		丙	02800	工業電子	
17	網頁設計	丙	17300	網頁設計	
18	電氣裝配(室內配線)	甲	00700	室內配線(屋內線路裝修)	
		乙			
		丙			
19	工業控制(工業配線)	甲	01300	工業配線	
		乙			
		丙			
20	砌磚	乙	00901	泥水-砌磚	
		丙			
22	油漆裝潢(油漆)	乙	14800	建築塗裝	
		丙			

編號	競賽職類名稱	適用技術士技能檢定免試術科職類名稱			
		級別	職類代號	職類名稱	備註
23	粉刷	乙	00902	泥水-粉刷	
		丙			
24	家具木工	甲	01200	家具木工	
		乙			
		丙			
25	門窗木工	甲	03900	門窗木工	技術士技能檢定每 2 年辦理 1 次
		乙			
		丙			
27	珠寶金銀細工	乙	14600	金銀珠寶飾品加工	
		丙			
28	花藝		無	無	
29	美髮 (男女美髮)	乙	06700	女子美髮	2 職類僅能擇 1 申請
			06000	男子理髮	
		丙	06700	女子美髮	2 職類僅能擇 1 申請
			06000	男子理髮	
30	美容	乙	10000	美容	
		丙			
31	服裝創作 /女裝	甲	04800	女裝	
		乙			
		丙			
32	西點製作	丙	07705	烘焙食品-西點蛋糕	
33	汽車技術	甲	02000	汽車修護	
		乙			
		丙			
34	西餐烹飪	丙	14000	西餐烹調	
35	餐飲服務		無	無	
36	汽車噴漆	乙	16400	車輛塗裝	
		丙			
37	造園景觀	丙	13600	造園景觀	
38	冷凍空調	甲	00100	冷凍空調裝修	
		乙			
		丙			
39	資訊與網路技術	乙	12000	電腦硬體裝修	
		丙			
40	圖文傳播設計技術	乙	11301	廣告設計-PC	1.於 100 年 12 月 31 日前 之比賽適用 2.2 職類僅能擇 1 申請
			11302	廣告設計-MAC	
			20101	視覺傳達設計-識別 形象設計 PC	1.於 101 年 1 月 1 日起之 比賽適用 2.8 項目僅能擇 1 申請
			20105	視覺傳達設計-識別 形象設計 MAC	
			20102	視覺傳達設計-平面 設計 PC	

編號	競賽職類名稱	適用技術士技能檢定免試術科職類名稱			
		級別	職類代號	職類名稱	備註
	圖文傳播設計技術	乙	20106	視覺傳達設計-平面設計 MAC	
			20103	視覺傳達設計-包裝設計 PC	
			20107	視覺傳達設計-包裝設計 MAC	
			20104	視覺傳達設計-插畫 PC	
			20108	視覺傳達設計-插畫 MAC	
		丙	11300	廣告設計	於 100 年 12 月 31 日前之比賽適用
20100	視覺傳達設計		於 101 年 1 月 1 日起之比賽適用		
41	麵包製作	丙	07721	烘焙食品-麵包	
42	機具控制		無	無	
45	機器人		無	無	
71	中餐烹飪	乙	07602	中餐烹調-葷	
		丙			
72	國服		無	無	
74	鑄造	甲	01100	鑄造	技術士技能檢定甲級每 2 年辦理 1 次
		乙			
		丙			
75	應用電子(視聽電子)	甲	02900	視聽電子	
		乙			
		丙			

備註：

- 一、國際技能競賽前三名或優勝者，自獲獎之日起五年內，參加各競賽對照檢定職類，得免試相關職類各級術科；全國技能競賽成績及格者，自及格日起三年內，參加各競賽對照檢定職類，得免試相關職類乙級或丙級術科；分區技能競賽前三名，自及格日起三年內，參加各競賽對照檢定職類，得免試相關職類丙級術科。但僅就技術士技能檢定目前得免術科職類(級別、項目)有效，其得免術科職類(級別、項目)均已列在本表中，不得對照事後開辦之職類(級別、項目)。
- 二、技術士技能檢定之電腦輔助機械製圖職類，自中華民國 100 年 1 月 1 日起限報檢免學或免術，並於 103 年停辦，且以新職類電腦輔助機械設計製圖辦理，故自 100 年 1 月 1 日起獲獎者，改以電腦輔助機械設計製圖(級別、項目)發予免試術科證明。
- 三、廣告設計職類，自 101 年起限報檢免學或免術，並於 104 年停辦，改以新職類視覺傳達設計辦理，故自 101 年 1 月 1 日起獲獎者，改以視覺傳達設計職類(級別、項目)發予免試術科證明。

附件 2

全國高級中等學校學生技藝競賽得免技術士技能檢定術科測試職類對照表

101 年 4 月 17 日勞中四字第 1010400073 號令修正發布

(依勞委會中部辦公室最新公告為主)

類科	競賽職種名稱	適用技術士技能檢定免試術科職類名稱		
		職類代號	職類名稱	備註
工業類科	工業配線	01300	工業配線	
	工業電子	02800	工業電子	
	化驗	03000	化學	
	冷凍空調	00100	冷凍空調裝修	
	汽車修護	02000	汽車修護	
	車床	18300	車床-車床	
	板金	01400	板金	
	室內配線	00700	室內配線(屋內線路裝修)	
	建築製圖	04100	建築製圖	於 100 年 12 月 31 日前之比賽適用
		21101	建築製圖應用-電腦繪圖	1. 於 101 年 1 月 1 日起之比賽適用
21102		建築製圖應用-手繪圖	2. 2 項目僅能擇 1 申請	
鉗工	無	無		
電腦修護	12000	電腦硬體裝修		
模具	18400	模具-模具		
機械製圖	00600	機械製圖	於 99 年 12 月 31 日前之比賽適用	
	20800	電腦輔助機械設計製圖	於 100 年 1 月 1 日起之比賽適用	
鑄造	01100	鑄造		
機電整合	17002	機電整合-自動化控制	2 項目僅能擇 1 申請	
	17001	機電整合-自動化機構		
應用設計	無	無		
電腦輔助機械製圖	無	無		
電腦軟體設計	無	無		
數位電子	無	無		
建築	無	無		
室內空間設計	無	無		
圖文傳播	無	無		
測量	無	無		
飛機修護	無	無		
農業類科	食品加工	09500	中式米食加工	於 98、99 年之比賽適用
		09507	中式米食加工-米粒類、一般漿團	於 100 年之比賽適用
園藝	13300	園藝		
農場經營	13400	農藝		

類科	競賽職種名稱	適用技術士技能檢定免試術科職類名稱		
		職類代號	職類名稱	備註
	農業機械	05200	農業機械修護	
	生物產業機電	17002	機電整合-自動化控制	2 項目僅能擇 1 申請
		17001	機電整合-自動化機構	
	造園景觀	13600	造園景觀	
	畜產保健	無	無	
	森林	無	無	
	食品檢驗分析	09200	食品檢驗分析	
海事水產類科	輪機	無	無	
	水產食品	09200	食品檢驗分析	
	航運管理	11800	電腦軟體應用	
	電子通信	02900	視聽電子	
	漁業	無	無	
	水產養殖	無	無	
	航海	無	無	
商業類科	網頁設計	17300	網頁設計	
	商業廣告	11300	廣告設計	於 100 年 12 月 31 日 前之比賽適用
	程式設計	無	無	
	文書處理	無	無	
	會計資訊	14902	會計事務-資訊	
	電腦繪圖	無	無	
	餐飲服務	無	無	
	中餐烹飪	07602	中餐烹調-葷	
	烘焙	無	無	
	商業簡報	無	無	
家事類科	服裝設計	04800	女裝	
	服裝製作	04800	女裝	
	烹飪	07602	中餐烹調-葷	
	手工藝	無	無	
	室內設計	無	無	
	美髮	無	無	
	美顏	無	無	
	教具製作	無	無	

備註：

- 一、全國高級中等學校學生技藝競賽前三名，自獲獎之日起三年內，參加各競賽對照檢定職類，得免試相關職類丙級術科。但僅就技術士技能檢定目前得免術科職類(丙級、項目)有效，其得免術科職類(丙級、項目)均已列在本表中，其級別均為丙級，不得對照事後開辦之職類(丙級、項目)。
- 二、技術士技能檢定之機械製圖職類，自中華民國 100 年 1 月 1 日起限報檢免學或免術，並於 103 年停辦，且以新職類電腦輔助機械設計製圖辦理，故自 100 年 1 月 1 日起獲獎者，改以電腦輔助機械設計製圖職類(丙級、項目)發予免試術科證明。
- 三、廣告設計及建築製圖 2 職類，自 101 年起限報檢免學或免術，並於 104 年停辦。其中建築製圖自 101 年 1 月 1 日起獲獎者，改以建築製圖應用職類(丙級、項目)發予免試術科證明。

附件 3

國際展能節職業技能競賽暨全國身心障礙者技能競賽得免技術士技能檢定
術科測試職類對照表

101 年 5 月 30 日勞中四字第 1010400122 號令修正發布

(依勞委會中部辦公室最新公告為主)

編號	競賽職類名稱	適用技術士技能檢定免試術科職類名稱			
		級別	職類代號	職類名稱	備註
1	籐藝		無	無	
2	家具木工	丙	01200	家具木工	
3	電腦程式設計		無	無	
4	網頁設計	丙	17300	網頁設計	
5	電腦輔助機械繪圖	乙	11200	電腦輔助機械製圖	於 99 年 12 月 31 日前之競賽適用
		丙			
		乙	20800	電腦輔助機械設計製圖	於 100 年 1 月 1 日起之競賽適用
		丙			
6	資料庫建置		無	無	
7	陶藝		無	無	
8	手工絹繪/絹印	乙	19200	網版製版印刷	於 100 年當年度之競賽適用
		丙	19201	網版製版印刷-製版	
		丙	19202	網版製版印刷-印刷	於 101 年 1 月 1 日起之競賽適用
9	基礎女裝/女裝	丙	04800	女裝	
10	男裝		無	無	
11	工業電子	丙	02800	工業電子	
12	珠寶鑲嵌	丙	14600	金銀珠寶飾品加工	
13	報導攝影及棚內攝影/攝影		無	無	
14	海報設計	丙	11300	廣告設計	於 100 年 12 月 31 日前之競賽適用
		乙	20102	視覺傳達設計-平面設計 PC	1. 於 101 年 1 月 1 日起之競賽適用 2. 2 項目僅能擇 1 申請
			20106	視覺傳達設計-平面設計 MAC	
丙	20100	視覺傳達設計	於 101 年 1 月 1 日起之競賽適用		
15	編輯排版/英文編輯排版	丙	09001	圖文組版-文字處理	於 99 年 12 月 31 日前之競賽適用
		丙	19101	印前製程-圖文組版	於 100 年 1 月 1 日起之競賽適用
16	蛋糕裝飾	丙	07705	烘焙食品-西點蛋糕	
17	電腦組裝	丙	12000	電腦硬體裝修	
18	木雕		無	無	
19	軟體應用(英文文書處理)	丙	11800	電腦軟體應用	
20	機件組裝/鉗工		無	無	
21	西餐烹飪	丙	14000	西餐烹調	於 100 年 1 月 1

編號	競賽職類名稱	適用技術士技能檢定免試術科職類名稱			
		級別	職類代號	職類名稱	備註
					日起之競賽適用
22	廣告牌設計	丙	11300	廣告設計	於100年12月31日前之競賽適用
		丙	20100	視覺傳達設計	於101年1月1日起之競賽適用
23	進階女裝	乙	04800	女裝	於101年1月1日起之競賽適用
		丙			
24	鐘錶修理		無	無	
25	電腦輔助立體製圖	丙	15200	電腦輔助立體製圖	
26	電腦操作(視障)		無	無	
27	花藝		無	無	
28	電腦中文輸入(智障)		無	無	

備註：

- 一、國際展能節職業技能競賽前三名或優勝者，自獲獎之日起五年內，參加各競賽對照檢定職類，得免試相關職類各級術科；全國身心障礙者技能競賽成績及格者，自及格日起三年內，參加各競賽對照檢定職類，得免試相關職類乙級或丙級術科。但僅就技術士技能檢定目前得免術科職類(級別、項目)有效，其得免術科職類(級別、項目)均已列在本表中，不得對照事後開辦之職類(級別、項目)。
- 二、技術士技能檢定之電腦輔助機械製圖及圖文組版等2職類，自中華民國100年1月1日起限報檢免學或免術，並於103年停辦，並依序以新職類電腦輔助機械設計製圖、印前製程辦理，故自100年1月1日起獲獎者，分別改以電腦輔助機械設計製圖職類(級別、項目)、印前製程職類(級別、項目)發予免試術科證明。
- 三、廣告設計職類，自101年起限報檢免學或免術，並於104年停辦，改以新職類視覺傳達設計辦理，故自101年1月1日起獲獎者，改以視覺傳達設計職類(級別、項目)發予免試術科證明。

報檢資格疑義申請表

填表說明		1.參加技術士技能檢定對於個人報檢資格有疑義者，應於該職類檢定梯次報名前提出申請。 2.報檢人若未將基本資料、疑義說明填寫明確或未檢附證件資料，將不予受理。 3.以下表格資料請填寫完整，表內有※欄位由受理單位填寫，報檢人不須填寫。		
報檢人姓名		報檢考區		
身分證統一編號		聯絡電話		
地址		行動電話		
職類\級別		傳真號碼		
請示說明	項目	<input type="checkbox"/> 報檢資格 <input type="checkbox"/> 可否免試術科 <input type="checkbox"/> 可否免試學科 <input type="checkbox"/> 特定對象		
	提具證明	<input type="checkbox"/> 報檢學歷 學校名稱：_____ 科/系：_____ <input type="checkbox"/> 畢業 <input type="checkbox"/> 肄業		
		<input type="checkbox"/> 職業訓練 參加職業訓練機構(單位)名稱：_____ 參加職業訓練課程名稱：_____ 參加職業訓練課程時數：_____小時		
		<input type="checkbox"/> 技能、技藝競賽 <input type="checkbox"/> 國際技能競賽：_____年，_____職類 <input type="checkbox"/> 全國技能競賽：_____年，_____職類 <input type="checkbox"/> 技能(藝)競賽：_____年，_____職類		
	檢附證件	<input type="checkbox"/> 畢業證書 <input type="checkbox"/> 職業訓練結訓證明 <input type="checkbox"/> 及格成績單或競賽免術證明 <input type="checkbox"/> 其他		
理由	請條列說明			
※駁准理由	<input type="checkbox"/> 請示已核准 <input type="checkbox"/> 請示未核准	理由：		
※備註	收件時間：_____ 回覆時間：_____ 回復單位： <input type="checkbox"/> 承辦單位： 傳真號碼： <input type="checkbox"/> 由承辦單位轉請主辦單位回覆			

報檢人簽名：_____

附件 5

學科及術科採筆試非測驗題方式試題疑義申請表

應檢人姓名： (簽名或蓋章) 聯絡地址：
 准考證號碼： 聯絡電話：(日)
 (手機)

※本申請表填寫時請詳閱「試題疑義申請填註說明」

職類名稱		級別	
疑義題號	第 題	梯次別	

疑義要點及理由：(請以橫式正楷書寫或電腦打字黏貼，一頁以一題為限，如不敷使用，請以 A4 紙張影印本頁或另紙併附(A4 大小)使用。

本題建議處理方式：(請勾選)

- 本題答案更正為：1 2 3 4
本題無正確答案，一律給分。

佐證資料來源：(佐證資料，請以 A4 紙張影印)

書名： 出版年次：
 作者： 頁 次：

試題疑義申請填註說明

有關試題疑義之申請，請依下列方式辦理，否則不予受理。

- 一、依技術士技能檢定作業及試場規則第 49 條試題疑義處理之規定，應檢人對學科測試採筆試測驗題方式之試題或答案，或術科測試採筆試非測驗題方式之試題，有疑義者，應於測試完畢之次日起 7 日內（以郵戳為憑），填具本申請表以限時掛號專函向行政院勞工委員會中部辦公室提出，同一道試題以提出 1 次為限。
- 二、試題疑義申請應注意事項：
 - (一)准考證正面影印請黏貼於本頁。
 - (二)聯絡地址、手機及電話號碼請留 3 個月內可聯絡者。
 - (三)應檢職類、級別及題型、題號請務必填寫。
 - (四)疑義要點請以橫式正楷書寫或電腦打字黏貼，一頁以一題為限，如超過一頁，請影印申請表或另紙併附(A4 大小)。
 - (五)試題疑義除敘明理由外並檢附佐證資料(請勿僅以補習班印製之講義、書籍、答案或考古題作為佐證資料。)
- 三、應檢人提出試題、答案疑義如逾受理期限或未敘明理由者，主辦單位(行政院勞工委員會中部辦公室)將不予受理。
- 四、應檢人提出疑義，不得要求告知題庫命製人員、監評委員之姓名及有關資料，亦不得對未公佈答案之試題要求提供參考答案。
- 五、術科測試之試題疑義，應檢人應當場提出，由實地測試監評人員予以記錄並處理之，未當場提出並作成記錄者，事後不予處理。應檢人提出試題疑義同一試題，以提出 1 次為限。
- 六、依技術士技能檢定作業及試場規則第 50 條，行政院勞工委員會中部辦公室將應檢人所提學科測試試題疑義資料、試題及答案送請原題庫命製人員表示意見，若學科測試試題標準答案有修正者將於行政院勞工委員會中部辦公室網站(<http://www.labor.gov.tw>)公告，不另行個別函復應檢人。
- 七、請黏貼准考證正面影本(請勿超過本頁黏貼處大小)。
- 八、所提疑義如超過一題，准考證正面影本僅需黏貼乙份即可。

准 考 證 黏 貼 處
正 面 (影 本)

附件 6

身心障礙、學習障礙或智能障礙者協助申請表

填表說明：

- 自 101 年 7 月 11 日至 108 年 7 月 10 日全面換發身心障礙證明前，持有「有效期限內之身心障礙手冊或身心障礙證明、逾有效期限但經直轄市縣（市）主管機關註記展延期限之身心障礙手冊或身心障礙證明」或學習障礙或智能障礙證明於報名時提出申請者，一律准予學科延長測試時間 20 分鐘，術科延長測試時間百分之 20。報名時未提出申請或申請表未黏貼身心障礙手冊、身心障礙證明、學習障礙或智能障礙證明影本者，視同無需求。
- 雖為身心障礙、學習障礙或智能障礙者，但於學、術科測試時皆無需提供特殊協助，則不需提出申請及填寫本表。
- 協助項目分別由各學科、術科承辦單位核定。

* 准考證號碼：		報檢考場：																									
報檢人基本資料	姓名：	身分證統一編號：																									
	聯絡方式：(日)	(手機)	(E-mail)																								
	職類名稱：	級別： <input type="checkbox"/> 丙級 <input type="checkbox"/> 單一級																									
	身心障礙類別及狀況	<input type="checkbox"/> 上肢 <input type="checkbox"/> 下肢(<input type="checkbox"/> 坐輪椅 <input type="checkbox"/> 可自行上下樓 <input type="checkbox"/> 無法自行上下樓) <input type="checkbox"/> 聽障 <input type="checkbox"/> 視障 <input type="checkbox"/> 智障 <input type="checkbox"/> 其他_____																									
請依照實際需求勾選	學科需協助項目(請勾選)			術科需協助項目(請勾選)																							
	1. <input type="checkbox"/> 學科不需要協助 2. <input checked="" type="checkbox"/> 申請延長測試時間 20 分鐘 3. <input type="checkbox"/> 其他需求請說明：			1. <input type="checkbox"/> 術科不需要協助 2. <input checked="" type="checkbox"/> 申請延長測試時間 20% 3. <input type="checkbox"/> 申請提供書面應檢須知 4. <input type="checkbox"/> 其他需求請說明：																							
核定	<input type="checkbox"/> 學科全部核准 <input type="checkbox"/> 學科不核准項次：			<input type="checkbox"/> 術科全部核准 <input type="checkbox"/> 術科不核准項次：																							
	黏貼身心障礙手冊、身心障礙證明、學習障礙或智能障礙證明 (正面影本) 【屬多重障礙者須加印背面影本】 【不分障別一律延長測試時間 20%】 【未在右列障礙別者另視實際狀況給予協助】																										
<table border="1"> <thead> <tr> <th>障礙類別</th> <th>上肢</th> <th>下肢</th> <th>聽障</th> <th>視障</th> <th>智障</th> <th>其它</th> </tr> </thead> <tbody> <tr> <td>延長測試時間 20%</td> <td>√</td> <td>√</td> <td>√</td> <td>√</td> <td>√</td> <td>√</td> </tr> <tr> <td>提供應檢須知</td> <td></td> <td></td> <td>√</td> <td></td> <td></td> <td></td> </tr> </tbody> </table>							障礙類別	上肢	下肢	聽障	視障	智障	其它	延長測試時間 20%	√	√	√	√	√	√	提供應檢須知			√			
障礙類別	上肢	下肢	聽障	視障	智障	其它																					
延長測試時間 20%	√	√	√	√	√	√																					
提供應檢須知			√																								
<div style="border: 1px solid black; padding: 5px;"> 1.本申請表未黏貼身心障礙手冊、身心障礙證明、學習障礙或智能障礙證明者，視同一般應檢人不予提供特殊協助。 2.特定對象補助諮詢服務專線 04-22500707 </div> <p style="text-align: center;">依實際情況給予協助</p>																											

【00400 一般手工電銲】技術士技能檢定術科報檢項目勾選表				
姓名	類別	項目勾選欄		收費標準
	A1 (碳鋼薄板有墊板)	F(平)	A1F2	單件 730 元
		H(橫)	A1H2	二件 1,080 元
		V(立)	A1V2	三件 1,430 元
		O(仰)	A1O2	四件 1,780 元
	A2 (碳鋼薄板無墊板)	F(平)	A2F3	單件 730 元
		H(橫)	A2H3	二件 1,080 元
		V(立)	A2V3	三件 1,430 元
		O(仰)	A2O3	四件 1,780 元
	B1 (碳鋼厚板有墊板)	F(平)	B1F4	單件 930 元
		H(橫)	B1H4	二件 1,480 元
		V(立)	B1V4	三件 2,030 元
		O(仰)	B1O4	四件 2,580 元
身分證統一編號	B2 (碳鋼厚板無墊板)	F(平)	B2F4	單件 930 元
		H(橫)	B2H4	二件 1,480 元
		V(立)	B2V4	三件 2,030 元
		O(仰)	B2O4	四件 2,580 元
	C1 (碳鋼薄管有襯環)	VF(垂直)	C1VF3	單件 1,080 元
		HF(水平)	C1HF3	二件 1,780 元
		VH(45°)	C1VH3	三件 2,480 元
	C2 (碳鋼薄管無襯環)	VF(垂直)	C2VF3	單件 980 元
		HF(水平)	C2HF3	二件 1,580 元
		VH(45°)	C2VH3	三件 2,180 元
准考證號碼	D1 (碳鋼厚管有襯環)	VF(垂直)	D1VF4	單件 1,580 元
		HF(水平)	D1HF4	二件 2,780 元
		VH(45°)	D1VH4	三件 3,980 元
	D2 (碳鋼厚管無襯環)	VF(垂直)	D2VF4	單件 1,480 元
		HF(水平)	D2HF4	二件 2,580 元
		VH(45°)	D2VH4	三件 3,680 元
	A1 (不鏽鋼薄板有墊板)	F(平)	A1F5	單件 900 元
		H(橫)	A1H5	二件 1,300 元
		V(立)	A1V5	三件 1,700 元
勾選項目合計	B1 (不鏽鋼厚板有墊板)	O(仰)	A1O5	四件 2,100 元
		F(平)	B1F5	單件 1,900 元
		H(橫)	B1H5	二件 3,000 元
		V(立)	B1V5	三件 4,100 元
元	C1 (不鏽鋼薄管有襯環)	O(仰)	B1O5	四件 5,200 元
		VF(垂直)	C1VF5	單件 1,900 元
		HF(水平)	C1HF5	二件 3,000 元
	D1 (不鏽鋼厚管有襯環)	VH(45°)	C1VH5	三件 4,100 元
		VF(垂直)	D1VF5	單件 2,700 元
		HF(水平)	D1HF5	二件 4,600 元
		VH(45°)	D1VH5	三件 6,500 元

【09100 氬氣鎢極電銲】技術士技能檢定術科報檢項目勾選表						
姓名	類別	項目勾選欄			收費標準	
	S1 碳鋼薄板	F(平)	S-F-01		單件 580 元 二件 780 元 三件 980 元 四件 1,180 元	
		H(橫)	S-H-01			
		V(立)	S-V-01			
		O(仰)	S-O-01			
	S2 低合金鋼薄板	F(平)	S-F-03		單件 580 元 二件 780 元 三件 980 元 四件 1,180 元	
		H(橫)	S-H-03			
		V(立)	S-V-03			
		O(仰)	S-O-03			
	S3 不銹鋼薄板	F(平)	S-F-08		單件 680 元 二件 980 元 三件 1,280 元 四件 1,580 元	
		H(橫)	S-H-08			
		V(立)	S-V-08			
		O(仰)	S-O-08			
身分證統一編號	S4 鋁薄板	F(平)	S-F-21		單件 680 元 二件 980 元 三件 1,280 元 四件 1,580 元	
		H(橫)	S-H-21			
		V(立)	S-V-21			
		O(仰)	S-O-21			
	T1 碳鋼薄管	VF(垂直)	T-VF-01		單件 780 元 二件 1,180 元 三件 1,580 元	
		HF(水平)	T-HF-01			
		VH(45°)	T-VH-01			
	T2 低合金鋼薄管	VF(垂直)	T-VF-03		單件 780 元 二件 1,180 元 三件 1,580 元	
		HF(水平)	T-HF-03			
		VH(45°)	T-VH-03			
	准考證號碼	T3 不銹鋼薄管	VF(垂直)	T-VF-08		單件 830 元 二件 1,280 元 三件 1,730 元
			HF(水平)	T-HF-08		
			VH(45°)	T-VH-08		
T4 鋁薄管		VF(垂直)	T-VF-21		單件 830 元 二件 1,280 元 三件 1,730 元	
		HF(水平)	T-HF-21			
		VH(45°)	T-VH-21			
C1 碳鋼薄管		VF(垂直)	C-VF-01		單件 1,030 元 二件 1,680 元 三件 2,330 元	
		HF(水平)	C-HF-01			
		VH(45°)	C-VH-01			
C2 低合金鋼薄管		VF(垂直)	C-VF-03		單件 1,030 元 二件 1,680 元 三件 2,330 元	
		HF(水平)	C-HF-03			
		VH(45°)	C-VH-03			
勾選項目合計		C3 不銹鋼薄管	VF(垂直)	C-VF-08		單件 1,080 元 二件 1,780 元 三件 2,480 元
元	HF(水平)		C-HF-08			
	VH(45°)		C-VH-08			
	D1 碳鋼厚管	VF(垂直)	D-VF-01		單件 1,530 元 二件 2,680 元 三件 3,830 元	
		HF(水平)	D-HF-01			
		VH(45°)	D-VH-01			
	D2 低合金鋼厚管	VF(垂直)	D-VF-03		單件 1,530 元 二件 2,680 元 三件 3,830 元	
		HF(水平)	D-HF-03			
		VH(45°)	D-VH-03			
	D3 不銹鋼厚管	VF(垂直)	D-VF-08		單件 1,580 元 二件 2,780 元 三件 3,980 元	
		HF(水平)	D-HF-08			
		VH(45°)	D-VH-08			

附件 9

【09601 中式麵食加工-水調（和）麵類】丙級術科報檢項目勾選表				
姓名：		身分證統一編號：		准考證編號：
職類名稱	項目	分項目	報檢人勾選	說明
09601 中式麵食加工	水調（和） 麵類	1. 冷水麵食		術科報檢選項，請任選二項
		2. 燙麵食		
		3. 燒餅類		

※請用原子筆勾選，請修改人在修改處簽名，報名時請由虛線截下勾選表交報檢單位。

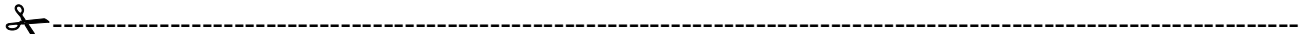

附件 10

【09602 中式麵食加工-發麵類】丙級術科報檢項目勾選表				
姓名：		身分證統一編號：		准考證編號：
職類名稱	項目	分項目	報檢人勾選	說明
09602 中式麵食加工	發麵類	1. 發酵麵食		術科報檢選項，請任選二項
		2. 發粉麵食		
		3. 油炸麵食		

※請用原子筆勾選，請修改人在修改處簽名，報名時請由虛線截下勾選表交報檢單位。

【09700 半自動電銲】技術士技能檢定術科報檢項目勾選表								
姓名	類別	報考細項		銲線規格 勾選欄		項目 勾選欄	收費標準	
				實心	包藥			
	A1 (碳鋼薄板有墊板)	F(平)	A1F				單件 730 元	
		H(橫)	A1H				二件 1,080 元	
		V(立)	A1V				三件 1,430 元	
		O(仰)	A1O				四件 1,780 元	
	A2 (碳鋼薄板無墊板)	F(平)	A2F				單件 730 元	
		H(橫)	A2H				二件 1,080 元	
		V(立)	A2V				三件 1,430 元	
		O(仰)	A2O				四件 1,780 元	
身分證 統一編號	B1 (碳鋼厚板有墊板)	F(平)	B1F				單件 930 元	
		H(橫)	B1H				二件 1,480 元	
		V(立)	B1V				三件 2,030 元	
		O(仰)	B1O				四件 2,580 元	
		B2 (碳鋼厚板無墊板)	F(平)	B2F				單件 930 元
			H(橫)	B2H				二件 1,480 元
			V(立)	B2V				三件 2,030 元
			O(仰)	B2O				四件 2,580 元
	C1 (碳鋼薄管有襯環)	VF(垂直)	C1VF				單件 1,080 元	
HF(水平)		C1HF				二件 1,780 元		
VH(45°)		C1VH				三件 2,480 元		
准考證號碼	C2 (碳鋼薄管無襯環)	VF(垂直)	C2VF				單件 980 元	
		HF(水平)	C2HF				二件 1,580 元	
		VH(45°)	C2VH				三件 2,180 元	
	D1 (碳鋼厚管有襯環)	VF(垂直)	D1VF				單件 1,580 元	
HF(水平)		D1HF				二件 2,780 元		
VH(45°)		D1VH				三件 3,980 元		
D2 (碳鋼厚管無襯環)	VF(垂直)	D2VF				單件 1,480 元		
	HF(水平)	D2HF				二件 2,580 元		
	VH(45°)	D2VH				三件 3,680 元		
勾選項目合計	S2 (碳鋼薄板無墊板)	F(平)	S2F				單件 580 元	
元		H(橫)	S2H				二件 780 元	
		V(立)	S2V				三件 980 元	
		O(仰)	S2O				四件 1,180 元	
	T2 (碳鋼薄管無襯環)	VF(垂直)	T2VF				單件 730 元	
HF(水平)		T2HF				二件 1,080 元		
VH(45°)		T2VH				三件 1,430 元		

<p>【14902 會計事務-資訊】</p> <p>技術士技能檢定術科測試會計軟體需求勾選表</p>					
姓名		身分證 統一編號		准考證 號碼	
聯絡 電話				填表 日期	年 月 日
<p>術科測試使用之會計軟體名稱（請在<input type="checkbox"/>內打√表示之）</p> <p><input type="checkbox"/> 文中資訊—會計師工作輔助幫手系列</p> <p><input type="checkbox"/> 啟芳會計總帳系統—小帳省</p> <p><input type="checkbox"/> 鼎新電腦—e-GO</p> <p><input type="checkbox"/> 英創科技—大帳省 ERP</p> <p><input type="checkbox"/> 羽台資訊—財稅大師</p> <p><input type="checkbox"/> 勁園科技—小福星</p> <p><input type="checkbox"/> 其他：_____</p>					

※本表僅用來提供術科測試辦理單位參考，應檢人在接獲術科測試辦理單位術科通知時，如個人使用之會計軟體，未在檢定場地提供軟體表中時，請預先與術科測試辦理單位聯繫，以便安排應檢人於檢定前，以自備合法軟體會同場地負責人進行安裝。

【15200 電腦輔助立體製圖】 技術士技能檢定術科測試繪圖軟體設備需求勾選表					
姓名		身分證 統一編號		准考證 號碼	
聯絡 電話				填表 日期	年 月 日
<p>使用之繪圖軟體名稱（請在□內打√表示之，可複選）</p> <p><input type="checkbox"/> Solidworks</p> <p><input type="checkbox"/> Inventor</p> <p><input type="checkbox"/> AutoCAD</p> <p><input type="checkbox"/> Pro/Engineer</p> <p><input type="checkbox"/> 其它：_____</p> <p style="margin-left: 40px;">_____</p> <p style="margin-left: 40px;">_____</p>					

※本表僅用來提供術科測試辦理單位參考，應檢人在接獲術科測試辦理單位術科通知時，如個人使用之電腦繪圖軟體，未在檢定場地提供軟體表中時，請預先與術科測試辦理單位聯繫，以便安排應檢人於檢定前，以自備合法軟體會同場地負責人進行安裝。

<p>【19103 印前製程-圖文組版 PC】</p> <p>技術士技能檢定術科測試設備勾選表</p>					
姓名		身分證 統一編號		准考證 號碼	
聯絡 電話				填表 日期	年 月 日
<p>一、使用之軟體設備(請在<input type="checkbox"/>內打 V 表示之，可複選)</p> <p><input type="checkbox"/>Photoshop 軟體</p> <p><input type="checkbox"/>Illustrator 軟體</p> <p><input type="checkbox"/>InDesign 軟體</p> <p><input type="checkbox"/>Corel Draw 軟體</p> <p><input type="checkbox"/>其他軟體(須由應檢人自備合法原版光碟軟體)</p> <p>二、輸入法</p> <p><input type="checkbox"/>注音</p> <p><input type="checkbox"/>倉頡</p> <p><input type="checkbox"/>大易</p> <p><input type="checkbox"/>其他(須由應檢人自備合法原版光碟軟體)</p>					

※使用之軟體設備及版本，應檢人所填寫之項目係供術科測試辦理單位準備之參考，若術科測試辦理單位未具備該項軟體或週邊硬體，得由應檢人提供正版軟體或週邊硬體，由術科測試辦理單位與應檢人協商時間進行安裝。請參閱應檢人須知第二項及第三項說明。

技術士技能檢定因應重大偶發事件學、術科測試退費申請表

申請人姓名	職 類		級 別	
	准考證編號			
身分證 統一編號	電 話		公：() 宅：() 行動電話：	
收件地址	□□□-□□			
申請事由	應符合「技術士技能檢定作業及試場規則」第 17 條規定，其中災區之認定以行政院公佈為準。			
申請 項目	退 費	<input type="checkbox"/> 學科測試費用 120 元+術科測試費用_____元，合計新臺幣_____元。 <input type="checkbox"/> 學科測試費用新臺幣 120 元。 <input type="checkbox"/> 術科測試費用新臺幣_____元。		
	成績保留	<input type="checkbox"/> 延長保留學科測試成績。 <input type="checkbox"/> 延長保留術科測試成績。 <input type="checkbox"/> 延長保留技能競賽成績及格證明。		
	補助次 數保留	身分別：_____ (特定對象申請免繳費者填)。 <input type="checkbox"/> 學科測試費 <input type="checkbox"/> 術科測試費		
審核結果	<input type="checkbox"/> 同意 <input type="checkbox"/> 不同意 原因：		初審簽章	
			複審簽章	
身分證影印本黏貼處(正、反面皆需黏貼)				
(正 面)		(反 面)		

※請填妥本退費申請表並檢附報名費收據正本及申請退費之佐證資料，逕向報名單位申請退費。

附件 16

各項申請作業郵寄用地址條(可剪下或影印使用)

✂-----

申請人:		聯絡電話:	
申請內容	103 年度第 梯次	<input type="checkbox"/> 資料變更申請	<input type="checkbox"/> 技術士證換證補發申請
	<input type="checkbox"/> 即測即評及發證 <input type="checkbox"/> 即測即評 技術士技能檢定	<input type="checkbox"/> 懸掛式證書申請	
寄交:			
408-73 臺中市南屯區黎明路 2 段 501 號 6 樓 行政院勞工委員會中部辦公室(第一科) 收			

✂-----

申請人:		聯絡電話:	
申請內容	103 年度第 梯次	<input type="checkbox"/> 准考證補發	<input type="checkbox"/> 成績單補發申請
	<input type="checkbox"/> 即測即評及發證 <input type="checkbox"/> 即測即評 技術士技能檢定	<input type="checkbox"/> 學科成績複查申請 <input type="checkbox"/> 資料變更申請	<input type="checkbox"/> 術科成績複查申請
寄交:			
承辦單位聯絡地址 承辦單位全銜			

✂-----

申請人:		聯絡電話:	
申請內容	103 年度第 梯次	<input type="checkbox"/> 准考證補發	<input type="checkbox"/> 成績單補發申請
	<input type="checkbox"/> 即測即評及發證 <input type="checkbox"/> 即測即評 技術士技能檢定	<input type="checkbox"/> 學科成績複查申請 <input type="checkbox"/> 資料變更申請	<input type="checkbox"/> 術科成績複查申請
寄交:			
承辦單位聯絡地址 承辦單位全銜			

附件 17

准考證補發申請單、成績補發申請單

✂

技術士技能檢定准考證補發申請單				
申請人姓名		職類名稱		級別
身分證統一編號		准考證編號		電話
事由	申請補發 103 年度第 梯次技能檢定 <input type="checkbox"/> 即測即評及發證 <input type="checkbox"/> 即測即評 准考證 申請日期: 申請人簽章:			
檢附資料	<input type="checkbox"/> 身分證正反面影本 <input type="checkbox"/> 貼妥掛號郵資及填妥收件人資料之回件信封			
申請流程	填寫本申請單→備妥檢附資料→寄至承辦單位			
備註	※學科測試准考證補發—請於學科測試當天於各承辦單位試務中心申請			

✂

技術士技能檢定成績單補發申請單				
申請人姓名		職類名稱		級別
身分證統一編號		准考證編號		電話
事由	申請補發 103 年度第 梯次技能檢定 <input type="checkbox"/> 即測即評及發證 <input type="checkbox"/> 即測即評 <input type="checkbox"/> 學科、 <input type="checkbox"/> 術科 測試成績單 申請日期: 申請人簽章:			
檢附資料	<input type="checkbox"/> 身分證正反面影本 <input type="checkbox"/> 貼妥掛號郵資及填妥收件人資料之回件信封			
申請流程	填寫本申請單→備妥檢附資料→寄至承辦單位			

附件 19

學科成績複查申請單

即測即評及發證 即測即評

學科成績複查申請單

申請人姓名	職類名稱	級別
身分統一編號	准考證號碼	電話
事由	申請 年度第 梯次技能檢定學科測試成績複查 原得成績： 申請日期： 申請人簽名或蓋章：	
檢附資料	1. <input type="checkbox"/> 身分證明文件影本 2. <input type="checkbox"/> 學科成績單影本 3. <input type="checkbox"/> 貼妥掛號郵資及填妥收件人資料之回件信封	
申請流程	填寫本申請單→備妥檢附資料→寄至承辦單位 ※應檢人須在接到學科成績通知後 <u>10 日內</u> 以書面申請(以戳記為憑)	
備註	受理單位：各承辦單位 收件時間(以戳記為憑)： 收件人員： <input type="checkbox"/> 受理 <input type="checkbox"/> 逾期不受理：_____	

附件 20

術科成績複查申請單

即測即評及發證技術士技能檢定術科成績複查申請單					
申請人姓名		職類名稱		級別	
身分統一編號		准考證號碼		電話	
事由	申請 年度第 梯次技術士技能檢定術科測試成績複查 原得成績： 申請日期： 申請人簽名或蓋章：				
檢附資料	1. <input type="checkbox"/> 身分證明文件影本 2. <input type="checkbox"/> 術科成績單影本 3. <input type="checkbox"/> 貼妥掛號郵資及填妥收件人資料之回件信封				
申請流程	填寫本申請單→備妥檢附資料→寄至承辦單位 ※應檢人須在接到術科成績通知後 10 日內以書面申請(以戳記為憑)				
備註	受理單位：各承辦單位 收件時間(以戳記為憑)： 收件人員： <input type="checkbox"/> 受理 <input type="checkbox"/> 逾期不受理：_____				

特定對象參加技術士技能檢定免繳費申請書

1. 為報名參加本次技能檢定考試，本人同意詳實填載本表所示各項資料及附件；另同意勞委會與受託單位基於考試事務、統計分析、證書發放與相關訊息之必要，有關所提供之個人資料得為蒐集、處理及利用。		出生年月日	年 月 日
2. 茲證明本人免繳費參加技術士技能檢定，本人依規定所繳交之各項證明文件（正本或影本）均屬實，且經本人詳實核對無誤，若有虛偽冒領，願退回補助款項並負一切民刑事法律責任。		身分證統一編號	
申請（具結）人中文姓名： （請務必以正楷親自填寫）		性別	
		免試別	<input type="checkbox"/> 免試學科 <input type="checkbox"/> 免試術科
報名日期、職類（代號）、級別	報名日期： 年 月 日 職類（代號）： _____（ ） 級別： 級	連絡電話	住宅： _____ 公司： _____ 行動電話： _____
戶籍地址	<input type="checkbox"/> <input type="checkbox"/> <input type="checkbox"/> - <input type="checkbox"/> <input type="checkbox"/> （郵遞區號請務必填寫）		
通訊地址	<input type="checkbox"/> <input type="checkbox"/> <input type="checkbox"/> - <input type="checkbox"/> <input type="checkbox"/> （郵遞區號請務必填寫）		
學歷	<input type="checkbox"/> 國小 <input type="checkbox"/> 國中 <input type="checkbox"/> 高中 <input type="checkbox"/> 高職 <input type="checkbox"/> 專科 <input type="checkbox"/> 大學 <input type="checkbox"/> 碩士 <input type="checkbox"/> 博士		
身分別	<input type="checkbox"/> I. 原住民 <input type="checkbox"/> 2 身心障礙者 <input type="checkbox"/> 3. 生活扶助戶（低收入戶） <input type="checkbox"/> B. 中高齡非自願性失業者 <input type="checkbox"/> C. 更生受保護人 <input type="checkbox"/> D. 長期失業者 <input type="checkbox"/> E. 獨立負擔家計者 <input type="checkbox"/> H. 中低收入戶 <input type="checkbox"/> 4. 其他經行政院勞工委員會指定者（ ）		
證明文件	1. 身分證正、反面影本各 _____ 份。2. 符合補助資格條件證明文件 _____ 份。		
申請免繳費項目	<input type="checkbox"/> 學科測試費 120 元 <input type="checkbox"/> 審查費 150 元 <input type="checkbox"/> 術科測試費 _____ 元 （請依下列「填表時提醒您」之「四、申請免繳費項目」勾選補助項目） <input type="checkbox"/> 證照費 160 元	合計	元 （請參照簡章收費標準填寫金額）

填表時提醒您：

- 請詳閱「特定對象參加技術士技能檢定補助要點」及「特定對象參加技術士技能檢定申請免繳費事項之應附資格身分證明文件及身分別申請資格與證明文件認定說明」規定（以最新公告辦理），請填寫申請書 1 式 1 份，如有塗改時，請在塗改處簽名或蓋章（本書表可影印使用，或至 www.labor.gov.tw/ 表單下載區下載使用）。
- 證明文件欄：請按申請身分別應繳交之證件，依序浮貼或裝訂於申請書次頁之附表上，送（寄）交各受理報名單位審查。
- 本補助需於報名時同時提出申請，不得事後申請，並經初、複審程序符合資格者始可予補助，若經審查不符資格者，或於辦理單位通知補件期限內未補件者，取消補助資格，應以一般報檢人之規定繳交報檢費用（已收到准考證者亦同）。
- 申請免繳費項目欄：
 - 未曾申請補助者：1. 申請學、術科全測：請勾選學科測試費、審查費、術科測試費。2. 申請免學科測試：請勾選術科測試費、審查費項目。3. 申請免術科測試：請勾選學科測試費、審查費項目，以上均免勾選證照費項目，如經測試合格，由本會逕予補助及發證。
 - 同一職類同一級別已申請學科測試費、術科測試費、審查費等三項補助者：僅可勾選證照費項目，並於報名時同時檢附資格身分證明文件申請，未檢附者不予補助，應以一般報檢人之規定繳交報檢費用。
 - 申辦合併發證者，僅勾選證照費項目，應檢附學、術科合格成績單及本申請書（含身分證正、反面影本及申辦時之當年度資格證明文件各 1 份），詳實填寫資料後，逕送本會中部辦公室審核。
- 特定對象申請補助，最多補助三次，同一職類同一級別以補助一次為限。補助次數自中華民國九十九年一月一日修正生效起，開始計算。補助項目為：學科測試費、術科測試費、審查費及證照費。但「氬氣鎢極電銲」、「一般手工電銲」、「半自動手工電銲」等三職類技術士技能檢定術科測試費，僅限補助單件費用。
- 自中華民國一百零二年一月一日起，報檢人申請免繳費之補助經審查同意後，未參加學科或術科測試者，不得再申請該缺考職類尚未補助之項目，並扣減特定對象參加技術士技能檢定補助要點第四點第一款所定之補助次數一次。
- 申請技能檢定測試及證照費補助諮詢服務專線：04-22500707。行政院勞工委員會中部辦公室第一科（地址：40873 台中市南屯區黎明路 2 段 501 號 6 樓）。

附表

-----身分證影本(正面 請實貼)-----

-----身分證影本(反面 請實貼)-----

-----證明身分文件黏貼處 (※若證明文件呎吋超過浮貼大小，則請訂在附表背後。)-----

無工作切結書

本人_____ (簽章)自 年 月 日起，

投保於職業工會漁會農會或屬裁減續保身分者，確實因失業致無工作，如有不實，本人同意歸還已領取之參加技能檢定補助款，並負一切法律責任。特此切結為憑。

此致

行政院勞工委員會中部辦公室

切結書人簽章：_____

身分證統一編號：_____

電話：_____

地址：_____

中華民國 年 月 日

獨力負擔家計者切結書

本人_____ (簽章)，確實獨自扶養在學或無工作能力之直系血親，如有不實，本人同意歸還已領取之參加技能檢定補助款，並負一切法律責任，特立切結為憑。

此致

行政院勞工委員會中部辦公室

切結書人簽章：_____

身分證統一編號：_____

電話：_____

地址：_____

中華民國 年 月 日

附件 22-1(一式二份，需填附件 22-1 及 22-2 並檢附證明文件)

本會職業訓練局屬受貿易自由化衝擊產業之勞工參加技術士技能檢定免繳費申請書

一、屬受貿易自由化衝擊產業之勞工，於接受本會職訓局各職訓中心自辦、補助或委託辦理勞工相關訓練後，持有受訓證明資料報名技術士技能檢定時，僅得申請給予一次學科測試費、術科測試費、報名資格審查費及證照費全額補助。申請期間自 100 年 6 月 15 日起至 108 年 12 月 31 日止，【補助之申請期間及相關規定依最新公告辦理】。

二、申請人應附資格證明文件：

- (一) 本會職業訓練局屬受貿易自由化衝擊產業之勞工參加技術士技能檢定免繳費申請書。
 (二) 身分證影本(正、反面)。
 (三) 本會職訓局開具之「受訓證明文件」正本或「結訓證書」影本。

1. 為報名參加本次技能檢定考試，本人同意詳實填載本表所示各項資料及附件；另同意勞委會與受託單位基於考試事務、統計分析、證書發放與相關訊息之必要，有關所提供之個人資料得為蒐集、處理及利用。		出生年月日	年 月 日
2. 茲證明本人免繳費參加技術士技能檢定，本人依規定所繳交之各項證明文件(正本或影本)均屬實，且經本人詳實核對無誤，若有虛偽冒領，願退回補助款項並負一切民刑事法律責任。		身分證統一編號	
申請(具結)人中文姓名： (請務必以正楷親自填寫)		性別	
		免試別	<input type="checkbox"/> 免試學科 <input type="checkbox"/> 免試術科
報名日期、職類(代號)、級別	報名日期： 年 月 日 職類(代號)： () 級別： 級	連絡電話	住宅：_____ 公司：_____ 行動電話：_____
戶籍地址	<input type="checkbox"/> <input type="checkbox"/> <input type="checkbox"/> <input type="checkbox"/> - <input type="checkbox"/> <input type="checkbox"/> (郵遞區號請務必填寫)		
通訊地址	<input type="checkbox"/> <input type="checkbox"/> <input type="checkbox"/> <input type="checkbox"/> - <input type="checkbox"><input type="checkbox"/>(郵遞區號請務必填寫)</input>		
學歷	<input type="checkbox"/> 國小 <input type="checkbox"/> 國中 <input type="checkbox"/> 高中 <input type="checkbox"/> 高職 <input type="checkbox">專科 <input type="checkbox"/>大學 <input type="checkbox"/>碩士 <input type="checkbox"/>博士</input>		
證明文件	1. 身分證正、反面影本各____份。2. 符合補助資格條件證明文件____份。		
申請免繳費項目	<input type="checkbox"/> 學科測試費 120 元 <input type="checkbox"/> 審查費 150 元 <input type="checkbox"/> 術科測試費_____元 (請依下列「填表時提醒您」之「二、申請免繳費項目」勾選補助項目) <input type="checkbox"/> 證照費 160 元	合計	元 (請參照簡章收費標準填寫金額)

填表時提醒您：

- 一、證明文件欄：請依申請人應附資格證明文件繳交證件，依序浮貼或裝訂於申請書次頁之附表上，送交各受理報名單位審查。檢附之資料如為影本請書寫「與正本相符如有偽造自負法律責任」並簽名或蓋章。
- 二、申請免繳費項目：請勾選學科測試費、審查費及術科測試費，免勾選證照費目，如經測試合格，由本會選予補助及發證。填寫申請書 1 式 1 份，如有塗改時，請在塗改處簽名或蓋章，本書表可影印後填寫使用。
- 三、本補助需於報名時同時提出申請，不得事後申請，並經初、複審程序符合資格者始可予補助，若經審查不符資格者，或於辦理單位通知補件期限內未補件者，取消補助資格，應以一般報檢人之規定繳交報檢費用(已收到准考證者亦同)。屬受貿易自由化衝擊產業之受訓勞工，僅得補助一次；如具特定對象及屬受貿易自由化衝擊產業之受訓勞工二種身分者，僅能擇一申請，且補助次數不與特定對象併計。
- 四、補助項目為：免繳交學科測試費、術科測試費、報名資格審查費及證照費，同一職類同一級別以補助 1 次為限。但「氬氣鎢極電銲」、「一般手工電銲」、「半自動手工電銲」等三職類技術士技能檢定術科測試費，僅限補助單件費用。
- 五、自中華民國 102 年 1 月 1 日起，報檢人申請免繳費之補助經審查同意後，未參加學科或術科測試者，不得再申請該缺考職類尚未補助之項目，並扣減特定對象參加技術士技能檢定補助要點第四點第一款所定之補助次數一次。
- 六、申請技能檢定測試及證照費補助諮詢服務專線：04-22500707。行政院勞工委員會中部辦公室第一科(地址：40873 台中市南屯區黎明路 2 段 501 號 6 樓)。

附表

-----身分證影本(正面 請實貼)-----

-----身分證影本(反面 請實貼)-----

-----證明身分文件黏貼處

(※若證明文件呎吋超過浮貼大小，則請訂在附表背後。)

附件 22-2(一式二份, 需填附件 22-1 及 22-2 並檢附證明文件)

本會職業訓練局屬受貿易自由化衝擊產業之勞工參加技術士技能檢定免繳費申請書

一、屬受貿易自由化衝擊產業之勞工，於接受本會職訓局各職訓中心自辦、補助或委託辦理勞工相關訓練後，持有受訓證明資料報名技術士技能檢定時，僅得申請給予一次學科測試費、術科測試費、報名資格審查費及證照費全額補助。申請期間自 100 年 6 月 15 日起至 108 年 12 月 31 日止，【補助之申請期間及相關規定依最新公告辦理】。

二、申請人應附資格證明文件：

- (一) 本會職業訓練局屬受貿易自由化衝擊產業之勞工參加技術士技能檢定免繳費申請書。
 (二) 身分證影本(正、反面)。
 (三) 本會職訓局開具之「受訓證明文件」正本或「結訓證書」影本。

1. 為報名參加本次技能檢定考試，本人同意詳實填載本表所示各項資料及附件；另同意勞委會與受託單位基於考試事務、統計分析、證書發放與相關訊息之必要，有關所提供之個人資料得為蒐集、處理及利用。		出生年月日	年 月 日
2. 茲證明本人免繳費參加技術士技能檢定，本人依規定所繳交之各項證明文件(正本或影本)均屬實，且經本人詳實核對無誤，若有虛偽冒領，願退回補助款項並負一切民刑事法律責任。		身分證統一編號	
申請(具結)人中文姓名： (請務必以正楷親自填寫)		性別	
報名日期、職類(代號)、級別		免試別	<input type="checkbox"/> 免試學科 <input type="checkbox"/> 免試術科
報名日期： 年 月 日	職類(代號)： ()	連絡電話	住宅： _____ 公司： _____ 行動電話： _____
職類(代號)： 級別： 級	戶籍地址 □□□-□□(郵遞區號請務必填寫)		
通訊地址 □□□-□□(郵遞區號請務必填寫)			
學歷 <input type="checkbox"/> 國小 <input type="checkbox"/> 國中 <input type="checkbox"/> 高中 <input type="checkbox"/> 高職 <input type="checkbox"/> 專科 <input type="checkbox"/> 大學 <input type="checkbox"/> 碩士 <input type="checkbox"/> 博士			
證明文件 1. 身分證正、反面影本各____份。2. 符合補助資格條件證明文件____份。			
申請免繳費項目	<input type="checkbox"/> 學科測試費 120 元 <input type="checkbox"/> 審查費 150 元 <input type="checkbox"/> 術科測試費_____元 (請依下列「填表時提醒您」之「二、申請免繳費項目」勾選補助項目) <input type="checkbox"/> 證照費 160 元	合計	元 (請參照簡章收費標準填寫金額)

填表時提醒您：

- 一、證明文件欄：請依「申請人應附資格證明文件」繳交證件，依序浮貼或裝訂於申請書次頁之附表上，送交各受理報名單位審查。填寫申請書 1 式 1 份，如有塗改時，請在塗改處簽名或蓋章，本書表可影印後填寫使用。
- 二、申請免繳費項目：請勾選學科測試費、審查費及術科測試費，免勾選證照費，如經測試合格，由本會逕予補助及發證；已申請學科測試費、審查費及術科測試費等三項補助者，僅可勾選證照費，並於報名時同時檢附應附資格證明文件申請，未檢附者不予補助。
- 三、本補助需於報名時同時提出申請，不得事後申請，並經初、複審程序符合資格者始可予補助，若經審查不符資格者，或於辦理單位通知補件期限內未補件者，取消補助資格，應以一般報檢人之規定繳交報檢費用(已收到准考證者亦同)。屬受貿易自由化衝擊產業之受訓勞工，僅得補助一次；如具特定對象及屬受貿易自由化衝擊產業之受訓勞工二種身分者，僅能擇一申請，且補助次數不與特定對象併計。
- 四、補助項目為：免繳交學科測試費、術科測試費、報名資格審查費及證照費，同一職類同一級別以補助 1 次為限。但「氬氣鎢極電鐸」、「一般手工電鐸」、「半自動手工電鐸」等三職類技術士技能檢定術科測試費，僅限補助單件費用。
- 五、自中華民國 102 年 1 月 1 日起，報檢人申請免繳費之補助經審查同意後，未參加學科或術科測試者，不得再申請該缺考職類尚未補助之項目，並扣減特定對象參加技術士技能檢定補助要點第四點第一款所定知補助次數一次。
- 六、申請技能檢定測試及證照費補助電話諮詢專線：04-22500707。行政院勞工委員會中部辦公室第一科(地址：40873 臺中市南屯區黎明路 2 段 501 號 6 樓)。

附表

-----身分證影本(正面 請實貼)----- -----身分證影本(反面 請實貼)-----

---證明身分文件黏貼處(※若證明文件尺寸超過浮貼大小，則請訂在附表背後。)--

行政院勞工委員會中部辦公室辦理技術士技能檢定免學(術)科測試合併發證申請表

※職類代碼： ※級別： (甲級填 1、乙級填 2、丙級填 3、單一級填 4)

基本資料 (必填欄位請詳填)	中文姓名		身分證統一編號	1 吋照片實貼處 (請使用照像館相片紙) (半身脫帽) (掃描用，勿折疊或污損) 相片尺寸 長 3.6 公分*寬 2.54 公分	
	英文姓名				
	電話	公： 宅： 手機：	出生日期		
	通信地址： <input type="text"/> - <input type="text"/> - <input type="text"/>				
	戶籍地址： <input type="text"/> - <input type="text"/> - <input type="text"/>				
	學歷	<input type="checkbox"/> 國小 <input type="checkbox"/> 國中 <input type="checkbox"/> 高中 <input type="checkbox"/> 專科 <input type="checkbox"/> 大學 <input type="checkbox"/> 碩士 <input type="checkbox"/> 博士 <input type="checkbox"/> 其他_____。			
	身分別	<input type="checkbox"/> 0. 一般報檢人 <input type="checkbox"/> 1. 原住民 <input type="checkbox"/> 2. 身心障礙者 <input type="checkbox"/> 3. 生活扶助戶(低收入戶) <input type="checkbox"/> B. 中高齡非自願性失業者 <input type="checkbox"/> C. 更生受保護人 <input type="checkbox"/> D. 長期失業者 <input type="checkbox"/> E. 獨力負擔家計者 <input type="checkbox"/> F. 莫拉克颱風受災者 <input type="checkbox"/> H. 中低收入戶 <input type="checkbox"/> 4. 其他經行政院勞工委員會指定者() <input type="checkbox"/> G. 受貿易自由化衝擊產業之勞工 ※備註：符合特定對象得申請免繳證照費新臺幣 160 元，請勾所符合身份並附 150 元郵政匯票。			申請人簽章：
	學科及格	<input type="checkbox"/> _____年度技能檢定_____級 () 職類，測試地點 ()，准考證號：()			
	術科及格	<input type="checkbox"/> _____年度技能檢定_____級 () 職類，測試地點 ()，准考證號：() <input type="checkbox"/> _____年(屆)技能(藝)競賽：() 職類，證件字號：()			
	貼一吋正面半身照片 (背面填寫姓名及報檢職類、級別) (01600 自來水管配管一試兩證用)	貼一吋正面半身照片 (背面填寫姓名及報檢職類、級別) (01600 自來水管配管一試兩證用)	※資格審查結果		初審簽名或蓋章
		<input type="checkbox"/> 資格符合 <input type="checkbox"/> 資格不符原因：	複審簽名或蓋章		
國民身分證影印本粘貼處 (正面，請實貼) (本國人限貼身分證影本) (外僑請貼外僑居留證影本) (大陸地區配偶請貼長期居留證影本) (大陸學位生(陸生就學)入出境證)		國民身分證影印本粘貼處 (反面，請實貼) (本國人限貼身分證影本) (外僑請貼外僑居留證影本) (大陸地區配偶請貼長期居留證影本) (大陸學位生(陸生就學)最近一次入出境證展延證明)			

附件 24

行政院勞工委員會中部辦公室辦理技術士技能檢定免學(術)科測試合併發證作業流程

流程圖	應檢人應備資料暨說明事項
<pre> graph TD A[1. 應檢人申請合併發證] --> B[2-1 親自(或委託)報名] A --> C[2-2 通信報名] A --> D[2-3 線上報名] B --> E{3. 審查資格是否符合} C --> E D --> E E -- 否 --> A E -- 是 --> F{4. 審查資料是否備齊} F -- 否 --> A F -- 是 --> G[5. 發證] </pre>	<p>2-1 親自或委託報名應檢具資料：</p> <p>A. 合併發證專用申請表(請詳填)。 B. 身分證正、反面影本各1張(請實貼至申請表)。 C. 學科成績單及格正本。 D. 術科成績單及格正本或競賽得申請免試術科證明。 E. 當年度在校專案檢定成績單需蓋有分召學校章戳，但有術科成績尚未評定者，不予發證。 F. 1吋照片1張(01600自來水管配管職類係因一試兩證報名表須貼照片3張)。 G. 匯票310元(含審核費150元、證照費160元)，符合特定對象補助人員免繳證照費新臺幣160元，仍需附150元匯票，始得辦理合併發證。匯票抬頭：勞委會中部辦公室-技能檢定收入302專戶。</p> <p>2-2 通信報名檢具資料：</p> <p>A. 填寫免學術合併發證申請表(報名表備索或逕至網站下載)。 表單下載→換補發證書表→合併發證專用申請表。 B. 身分證正、反面影本各1張(請實貼至申請表)。 C. 學科成績單及格正本。 D. 術科成績單及格正本或競賽得申請免試術科證明。 E. 當年度在校專案檢定成績單需蓋有分召學校章戳，但有術科成績尚未評定者，不予發證。 F. 1吋照片1張(01600自來水管配管職類係因一試兩證報名表須貼照片3張)。 G. 匯票310元(含審核費150元、證照費160元)，符合特定對象補助人員免繳證照費新臺幣160元，仍需附150元匯票，始得辦理合併發證。匯票抬頭：勞委會中部辦公室-技能檢定收入302專戶。</p> <p>2-3 線上報名檢具資料：</p> <p>A. 填寫免學術合併發證線上申請表(申請表逕至行政院勞工委員會中部辦公室網站線上申請→資訊查詢→技術士證合併發證申請作業)。 B. 身分證正、反面影本各1張(請實貼至申請表)。 C. 學科成績單及格正本。 D. 術科成績單及格正本或競賽成績及格證明公文正本。 E. 當年度在校專案檢定成績單需蓋有分召學校章戳，但有術科成績尚未評定者，不予發證。 F. 1吋照片1張(01600自來水管配管職類係因一試兩證報名表須貼照片3張)。 G. 於技能檢定網站點選報名繳費單列印功能勾選資料及列印繳費單可至全省便利超商繳費，請將繳費存根黏貼於申請表或檢附匯票310元(含審核費150元、證照費160元)，符合特定對象補助人員免繳證照費新臺幣160元，仍需附150元匯票，始得辦理合併發證。匯票抬頭：勞委會中部辦公室-技能檢定收入302專戶。</p> <p>2-4 若審查資料不齊，退件通知應檢人補件再審。 2-5 合格發證者不得辦理合併發證，一律退件。 2-6 已辦理過合併發證者，若證照遺失、損毀，請以換補發證方式辦理，勿重複送件。</p>
<p>備註：1.備妥 A~G 等資料，請逕至或逕寄行政院勞委會中部辦公室第三科合併發證(臺中市 40873 南屯區黎明路二段 501 號 6 樓)辦理。</p> <p>2.若有任何疑義，請洽：04-22595700 #357</p> <p>3.申請特定對象補助者，請檢附特定對象免繳費申請書及資格身份證明文件，若有任何疑義，請洽：04-22595700#101</p>	

行政院勞工委員會技術士證換、補發申請書

年 月 日

申請人	中文姓名	身分證統一編號	<div style="border: 1px solid black; padding: 5px;"> 1 吋彩色照片浮貼處 (請使用照像館相片紙) (不論申請張數， 僅需 1 張照片) (半身脫帽) (近兩年照片) 長 3.6 公分*寬 2.54 公分 </div>
	英文名字 (與護照相同，如未填寫將逕以漢語拼音轉換，不得異議)	電話	
收件地址	□□□□-□□(郵遞區號)		
職類		級別	
項目	原因	應附證件 (請申請人勾選)	資格審核及簽章
<input type="checkbox"/> 換發	<input type="checkbox"/> 1. 舊證破損。 <input type="checkbox"/> 2. 更改姓名。 <input type="checkbox"/> 3. 更改身分證統一編號 (請附戶籍謄本 1 份)。 <input type="checkbox"/> 4. 原發證基本資料誤植 (請註明原因)。 <input type="checkbox"/> 5. 總編號數字諧音不雅 (不得選擇編號)。 <input type="checkbox"/> 6. 其他	<input type="checkbox"/> 1. 身分證正反面影本 1 份。 <input type="checkbox"/> 2. 原技術士證。 <input type="checkbox"/> 3. 1 吋彩色半身照片 1 張。 <input type="checkbox"/> 4. 劃撥繳交證照費新台幣 160 元整收據正本 (基本資料誤植免繳)。	<input type="checkbox"/> 同意 <input type="checkbox"/> 不同意 (請於 3 日內補件)
<input type="checkbox"/> 補發	<input type="checkbox"/> 1. 遺失 <input type="checkbox"/> 2. 更改姓名 <input type="checkbox"/> 3. 更改身分證統一編號 (請附戶籍謄本 1 份)。 <input type="checkbox"/> 4. 其它	<input type="checkbox"/> 1. 身分證正反面影本 1 份。 <input type="checkbox"/> 2. 1 吋彩色半身照片 1 張。 <input type="checkbox"/> 3. 劃撥繳交證照費新台幣 160 元整收據正本。	核定 (第 2 層決行)
填表須知	1. 郵政劃撥帳號：22458762 戶名：行政院勞工委員會中部辦公室。 2. 郵寄單位：行政院勞工委員會中部辦公室 (第三科) 地址：40873 台中市南屯區黎明路二段 501 號 6 樓 3. 現場辦理者得繳交現金，通訊申請者製證完成後，一週內以掛號寄出。 4. 申請改號者需繳回原技術士證，並繳交證照費新台幣 160 元整。 5. 現場受理時間為週一至週五上午 8 點半至下午 5 點整。		
身分證正面影本浮貼處		身分證反面影本浮貼處	
技術士證正反面影本浮貼處		劃撥收據正本浮貼處 (不可壓到身分證條碼)	

* 戶籍謄本請黏貼背面，不得使用訂書針。

行政院勞工委員會技術士證書（懸掛式）審核申請書 年 月 日

申請人	中文姓名	身分證統一編號	<div style="border: 1px solid black; padding: 5px;"> 1 吋彩色照片浮貼處 (請使用照像館相片紙) (不論申請張數， 僅需 1 張照片) (半身脫帽) (近兩年照片) 長 3.6 公分*寬 2.54 公分 </div>
	英文名字 (與護照相同，如未填寫將逕以漢語拼音轉換，不得異議)	電話	
收件地址	□□□-□□(郵遞區號)		
職類		級別	
項目	原因	應附證件 (請申請人勾選)	資格審核及簽章
<input type="checkbox"/> 新申請	第一次申請	<input type="checkbox"/> 1. 身分證正反面影本 1 份。 <input type="checkbox"/> 2. 技術士證正反面影本 1 份。 <input type="checkbox"/> 3. 1 吋彩色半身照片 1 張。 <input type="checkbox"/> 4. 劃撥繳交證照費新台幣 400 元整收據正本。	<input type="checkbox"/> 同意 <input type="checkbox"/> 不同意 (請於 3 日內補件)
<input type="checkbox"/> 換發	<input type="checkbox"/> 1. 舊證破損。 <input type="checkbox"/> 2. 更改姓名。 <input type="checkbox"/> 3. 更改身分證統一編號 (請附戶籍謄本 1 份)。 <input type="checkbox"/> 4. 原發證基本資料誤植 (請註明原因)。 <input type="checkbox"/> 5. 其他_____		
<input type="checkbox"/> 補發	<input type="checkbox"/> 1. 遺失 <input type="checkbox"/> 2. 更改姓名。 <input type="checkbox"/> 3. 更改身分證統一編號 (請附戶籍謄本 1 份)。 <input type="checkbox"/> 4. 其它_____	<input type="checkbox"/> 1. 身分證正反面影本 1 份。 <input type="checkbox"/> 2. 技術士證正反面影本 1 份。 <input type="checkbox"/> 3. 1 吋彩色半身照片 1 張。 <input type="checkbox"/> 4. 劃撥繳交證照費新台幣 400 元整收據正本。	核定 (第 2 層決行)
填表須知	1. 郵政劃撥帳號：22458762 戶名：行政院勞工委員會中部辦公室。 2. 郵寄單位：行政院勞工委員會中部辦公室 (第三科) 地址：40873 台中市南屯區黎明路 2 段 501 號 6 樓 3. 現場辦理者得繳交現金，通訊申請者製證完成後，一週內以掛號寄出。 4. 現場受理時間為週一至週五上午 8 點半至下午 5 點整。		
身分證正面影本浮貼處		身分證反面影本浮貼處	
技術士證正反面影本證浮貼處		劃撥收據正本浮貼處 (不可壓到身分證條碼)	

* 戶籍謄本請黏貼背面，不得使用訂書針。

技術士技能檢定計算器機型一覽表

製表日期：102.04.08

廠商品牌 廠商：精通事物機器有限公司 (共5款)						
ATIMA	識別標識	型號	識別標識	型號	識別標識	型號
	AT-01	MA-80V	AT-03	SA-787	AT-05	SA-807
	AT-02	SA-200L	AT-04	SA-797		
廠商品牌 廠商：震旦行股份有限公司 (共17款)						
AURORA	識別標識	型號	識別標識	型號	識別標識	型號
	AU-01 (第二類)	SC500 PLUS	AU-07	DT3915	AU-13	DT810V
	AU-02	HC115A	AU-08	HC132	AU-14	DT210
	AU-03	HC184	AU-09	HC133	AU-15	DT220
	AU-04	DT391B	AU-10	HC191	AU-16	DT3910
	AU-05 (第二類)	SC600	AU-11	C219	AU-17	DT230
	AU-06	HC127V	AU-12	DT810		
廠商品牌 廠商：佳能昕普股份有限公司 (共4款)						
Canon	識別標識	型號	識別標識	型號	識別標識	型號
	CN-01 (第二類)	F-502G	CN-03	LS-88VII		
	CN-02	LC-210HiII	CN-04	LS-120VII		
廠商品牌 廠商：台灣卡西歐股份有限公司 (共19款)						
CASIO	識別標識	型號	識別標識	型號	識別標識	型號
	CA-01 (第二類)	fx-82SX	CA-08	HL-820VA	CA-15	SL-300LV
	CA-02	MW-8V	CA-09	HS-8LV	CA-16	SL-760LC
	CA-03	SX-300P	CA-10	LC-160LV	CA-17	SX-100
	CA-04	SX-320P	CA-11	LC-401LV	CA-18	SX-220
	CA-05	HL-100LB	CA-12	MW-5V	CA-19 (第二類)	fx-82SOLAR
	CA-06	HL-815L	CA-13	SL-100L		
	CA-07	HL-820LV	CA-14	SL-240LB		
廠商品牌 廠商：久儀股份有限公司 (共28款)						
E-MORE	識別標識	型號	識別標識	型號	識別標識	型號
	EM-01 (第二類)	fx-127	EM-11	SL-709	EM-21	SL-220GT
	EM-02	MS-112L	EM-12	SL-20V	EM-22	SL-320GT
	EM-03	SL-712	EM-13	SL-103	EM-23	MS-8L
	EM-04	SL-720	EM-14	SL-201	EM-24 (第二類)	fx-183
	EM-05	DS-3E	EM-15	DS-3GT	EM-25 (第二類)	fx-330s
	EM-06	DS-120E	EM-16	DS-120GT	EM-26	DS-200GTK
	EM-07	JS-20E	EM-17	JS-20GT	EM-27	JS-200GTK
	EM-08	JS-120E	EM-18	JS-120GT	EM-28	NS-200GTK
	EM-09	MS-12E	EM-19	MS-80L		
	EM-10	MS-120E	EM-20	MS-20GT		
廠商品牌 廠商：臺灣哈理股份有限公司 (共3款)						
H-T-T	識別標識	型號	識別標識	型號	識別標識	型號
	HL-01	SCP-298	HL-02	SCP-328	HL-05	SCP-308
廠商品牌 廠商：臺灣哈理股份有限公司 (共2款)						
SANYO	識別標識	型號	識別標識	型號	識別標識	型號
	HL-03	SCP-371	HL-04	SCP-913		
廠商品牌 廠商：國隆國際有限公司 (共15款)						
FUHBAO	識別標識	型號	識別標識	型號	識別標識	型號
	FB-01	FB-200	FB-06 (第二類)	FX-133	FB-11	FB-550
	FB-02	FB-216	FB-07 (第二類)	FX-180	FB-12	FB-560
	FB-03	FB-810	FB-08	FB-510	FB-13	FB-570
	FB-04	MS-80TV	FB-09	FB-520	FB-14	FB-580
	FB-05	FB-701	FB-10	FB-530	FB-15	FB-590
廠商品牌 廠商：神寶實業股份有限公司 (共4款)						

Paddy	識別標識	型號	識別標識	型號	識別標識	型號
	PA-01	PD-H036	PA-03	PD-H208		
	PA-02	PD-H101	PA-04	PD-H886		
廠商品牌	廠商：宜德電子有限公司（共 2 款）					
kolin	識別標識	型號	識別標識	型號	識別標識	型號
	ED-01	KEC-7711	ED-02	KEC-7713		
廠商品牌	廠商：承廣國際股份有限公司（共 5 款）					
Pierre cardin	識別標識	型號	識別標識	型號	識別標識	型號
	CK-02	PH245	CK-04	PT256-B	CK-05	PT383
	CK-03	PT212	CK-04	PT256-G	CK-06	PT899
廠商品牌	廠商：承廣國際股份有限公司（共 21 款）					
UB	識別標識	型號	識別標識	型號	識別標識	型號
	CK-01 (第二類)	UB-500P	CK-14	UB-226-W	CK-22	UB-360
	CK-07	UB-200-Y	CK-14	UB-226-B	CK-23	UB-370
	CK-07	UB-200-W	CK-15	UB-233	CK-24	UB-800-B
	CK-08	UB-206-Y	CK-16	UB-236M	CK-24	UB-800-P
	CK-08	UB-206-W	CK-17	UB-238	CK-24	UB-800-R
	CK-09	UB-210	CK-18	UB-239M	CK-24	UB-800-G
	CK-10	UB-211	CK-19	UB-266-G	CK-25	UB-820
	CK-11	UB-212-B	CK-19	UB-266-B	CK-26	UB-850-P
	CK-11	UB-212-R	CK-19	UB-266-P	CK-26	UB-850-R
	CK-12	UB-220	CK-19	UB-266-R	CK-26	UB-850-G
	CK-13	UB-225	CK-20	UB-320	CK-26	UB-850-B
	CK-14	UB-226-R	CK-21	UB-330		

備註：(以上包含第一類及第二類)

- 一、第一類：具備+、-、×、÷、%、√、MR、MC、M+、M-運算功能。共計114 款。
- 二、第二類：具備+、-、×、÷、%、√、MR、MC、M+、M-、三角函數、對數、指數運算功能。共計 11 款。
- 三、承廣國際股份有限公司之Pierre cardin 及UB 兩品牌，型號數字後之英文字母為顏色之代碼（例如：Y 為黃色、W 為白色）。
- 四、CASIO SL-760LC 及CASIO fx-82SOLAR 等2 款之電源僅採太陽能電池，太陽能電池若照射到的光線不足，顯示螢幕內容可能會變得極為模糊，計算功能可能無法正常執行，或者獨立記憶的內容可能會遺失。